

COPIA***Determinazione N. 582******del 09.12.2025******Responsabile:*
GIACOMO REMEDIO****AREA - Agricoltura e Forestazione**

Oggetto:	RETTIFICA AL PIANO DI INDIRIZZO FORESTALE DELLA COMUNITA' MONTANA DI VALLE TROMPIA - AGGIORNAMENTO DEL PIANO VASP FINALIZZATO AL RECEPIMENTO DELLE NOVITA' NORMATIVE INTRODOTTE DAL D.LGS. 34/2018 RECEPITE CON D.G.R. 7445/2022 E D.G.R. 1487/2023
----------	--

IL RESPONSABILE DELL'AREA

CONSIDERATO che la Comunità Montana di Valle Trompia con deliberazione assembleare n. 13 del 19 luglio 2012 ha adottato il Piano di Indirizzo Forestale (PIF);

CONSIDERATO che la Regione Lombardia con DGR n. X/6301 del 06/03/2017 ha approvato il Piano di Indirizzo Forestale della Comunità Montana di Valle Trompia;

RICHIAMATE le Norme Tecniche di Attuazione (NTA) che all'art. 6 "Gestione ed aggiornamento del Piano" punto a) normano le modalità di rettifica dello strumento, consistenti in diversa perimetrazione del bosco conseguente ad individuazioni di maggior dettaglio contenute negli strumenti urbanistici comunali o a verifiche puntuali in campo, qualora tale perimetrazione risulti in diminuzione rispetto a quella individuata dal PIF;

PREMESSO che:

- Il D.Lgs. 34/2018 "Testo Unico in materia di foreste e filiere forestali" ha definito:
- all'art. 3 c.2 lett. f) come viabilità forestale e silvo-pastorale "la rete di strade, piste, vie di esbosco, piazzole e opere forestali aventi carattere permanente o transitorio, comunque vietate al transito ordinario, con fondo prevalentemente non asfaltato e a carreggiata unica, che interessano o attraversano le aree boscate e pascolive, funzionali a garantire il governo del territorio, la tutela, la gestione e la valorizzazione ambientale, economica e paesaggistica del patrimonio forestale, nonché le attività di prevenzione ed estinzione degli incendi boschivi», escludendo pertanto da tale definizione le strade e i tratti a prevalente funzione agricola;
- all'art. 9, c. 2, che "con decreto del Ministro delle politiche agricole alimentari e forestali, adottato di concerto col Ministro dei beni e delle attività culturali e del turismo, il Ministro dell'ambiente e della tutela del territorio e del mare e d'intesa con la Conferenza permanente per i rapporti tra lo Stato, le regioni e le Province autonome di Trento e di Bolzano, sono approvate disposizioni per la definizione dei criteri minimi nazionali inerenti gli scopi, le tipologie e le caratteristiche tecnico-costruttive della viabilità forestale e silvo-pastorale, delle opere connesse alla gestione dei boschi e alla sistemazione idraulico-forestale» e c. 3, che le regioni sono tenute ad adeguarsi a tali criteri minimi";

- Il Decreto Ministeriale 28 ottobre 2021 recante «Disposizioni per la definizione dei criteri minimi nazionali inerenti agli scopi, alle tipologie e alle caratteristiche tecnico costruttive della viabilità forestale e silvo-pastorale, delle opere connesse alla gestione dei boschi e alla sistemazione idraulico-forestale», in attuazione del sopra citato art. 9 del d.lgs. 34/2018, pubblicato sulla Gazzetta Ufficiale del 1° dicembre 2021, che stabilisce in particolare:
- le normative sopra citate hanno provveduto alla classificazione della viabilità forestale e silvo-pastorale, distinta dapprima in tre macro-categorie (viabilità principale, viabilità secondaria e tracciati di uso ed allestimento temporaneo) e successivamente suddivise in diverse sottocategorie, effettuando una classificazione in base alla larghezza della carreggiata, alle caratteristiche del fondo stradale (che solo eccezionalmente può essere asfaltato), alla pendenza media e massima della strada, ai raggi di curvatura dei tornanti e alla presenza di opere d'arte a supporto dell'opera stradale;
- la citata normativa ha altresì definito che la realizzazione o l'adeguamento della viabilità forestale e silvo-pastorale deve seguire ordinariamente l'andamento naturale del terreno, evitando al massimo il movimento terra, prioritariamente tramite il recupero di eventuali tracciati preesistenti, salvaguardando eventuali opere di valore storico testimoniale presenti;
- sempre la normativa ha definito che tutte le opere di sistemazione idraulico-forestali, di tipo intensivo ed estensivo, connesse alla viabilità forestale e silvo-pastorale, devono essere realizzate con le tecniche dell'ingegneria naturalistica, che si avvale di materiale vegetale vivo (piante o parti di esse), in abbinamento con materiali inerti, quali pietrame, legname, fibre vegetali o sintetiche o equivalenti, permettendo il ricorso a tecniche tradizionali solo ove le condizioni e le caratteristiche del dissesto ne rendano necessaria la scelta;
- per la realizzazione o l'adeguamento della viabilità forestale e silvopastorale si devono utilizzare materiali compatibili con la componente ambientale e paesaggistica locale;
- in occasione della realizzazione o adeguamento della viabilità forestale e silvo-pastorale devono essere altresì realizzate, ove possibile e in punti favorevoli in termini di morfologia del terreno, piazzole di scambio e di inversione per consentire il transito degli automezzi, piazzole dimensionate in modo tale da consentirne l'utilizzo alla tipologia di automezzo più ingombrante che può transitare lungo la strada;
- La normativa ha altresì fornito:
 - la definizione di manutenzione ordinaria e di manutenzione straordinaria della viabilità forestale e silvo-pastorale;
 - l'obbligo di adottare opportune scelte progettuali alternative atte a garantire la stabilità e la corretta regimazione idraulica dell'opera stradale ed al riutilizzo del materiale di scavo in eccesso per la realizzazione in siti idonei di piazzole di scambio, deposito o inversione di marcia;
 - l'obbligo per le Regioni di definire, nell'ottica della semplificazione e nel rispetto dei procedimenti autorizzativi necessari, la documentazione progettuale minima per la realizzazione della viabilità forestale e silvo-pastorale, modulandola specificatamente per le diverse tipologie indicate dal decreto stesso, con un livello di onerosità tecnica decrescente a partire dalla viabilità principale;
 - l'obbligo per le Regioni di stabilire con proprie linee guida, nel rispetto del decreto e dei principi di compatibilità ambientale e paesaggistica, le finalità, gli obiettivi attesi e le prescrizioni d'uso della viabilità forestale e silvo-pastorale;

VISTA la l.r. 31/2008 Testo unico delle leggi regionali in materia di agricoltura, foreste, pesca e sviluppo rurale ed in particolare l'art. 59 che stabilisce:

- al c. 1 la definizione di strade agro-silvo-pastorali (di seguito “VASP”) come infrastrutture finalizzate a un utilizzo prevalente di tipo agro-silvo-pastorale, non adibite a pubblico transito e che il transito sia disciplinato da un regolamento comunale, approvato sulla base dei criteri stabiliti dalla Giunta regionale;
- al c. 2, che la provincia di Sondrio, le comunità montane, gli enti gestori dei parchi, per i relativi territori, e la Regione per il restante territorio, predispongono, compatibilmente coi regimi di tutela ambientale e i relativi strumenti di pianificazione, piani di viabilità agro-silvo-pastorale (di seguito “piani VASP”), nell'ambito dei piani di indirizzo forestale, allo scopo di razionalizzare le infrastrutture e di valorizzare la interconnessione della viabilità esistente;

VISTA la deliberazione di Giunta regionale n. VII/14016/2003 «Direttiva relativa alla viabilità locale di servizio all'attività agro-silvo-pastorale», il cui allegato stabilisce in particolare:

- la classificazione delle VASP in quattro classi di transitabilità, variabili in base alla larghezza della carreggiata, alla pendenza media e massima della strada e ai raggi di curvatura dei tornanti;
- i contenuti e le caratteristiche dei piani VASP;
- i criteri di progettazione e di realizzazione delle VASP;
- le procedure amministrative per l'approvazione dei piani VASP;
- lo schema tipo di regolamento comunale di regolamentazione del transito nelle VASP;

RICORDATO che la Comunità Montana di Valle Trompia ha elaborato sin dal 2009, in collaborazione con i Comuni interessati e aderenti, il proprio Piano VASP adottato in prima istanza con Del. G.E. n.151 del 18/11/2009, piano successivamente aggiornato con atti integrativi fino al terzo aggiornamento avvenuto nel 2015 con Del. G.E. n. 114 DEL 11/11/2015 e validato con successivi atti da Regione Lombardia;

RICORDATO l'art. 47 della l.r. 31/2008 che prevede al comma 2 che le comunità montane per i relativi territori predispongono e adottano, sentiti i Comuni interessati, i piani di indirizzo forestale per la valorizzazione delle risorse silvo-pastorali e dei servizi ecosistemici e al comma 6 che i piani di assestamento forestale e le relative varianti sono approvati dagli enti gestori di parchi e riserve regionali, dalle comunità montane e dalle province nel territorio di rispettiva competenza, salvo quelli riguardanti il patrimonio forestale regionale, approvati dalla Giunta regionale;

VISTA la d.g.r. VIII/7728/2008 «Approvazione di criteri e procedure per la redazione e l'approvazione dei piani di indirizzo forestale» come modificata dalla d.g.r. X/6089/2016 «Modifiche e integrazioni alla d.g.r. VIII/7728/2008 “Approvazione di criteri e procedure per la redazione e l'approvazione dei Piani di Indirizzo Forestale”, limitatamente all'allegato 1, parte 3 «Procedure amministrative», che fra l'altro definisce le procedure di approvazione e di periodico aggiornamento dei piani di indirizzo forestale e dei piani della viabilità agro-silvo-pastorale ivi contenuti indicando la differenza concettuale e conseguentemente amministrativa tra le diverse tipologie di interventi correttivi del P.I.F. classificati in “rettifiche”, “modifiche” e “varianti”;

PRESO ATTO della D.g.r. 7445 del 30/11/2022 con cui Regione Lombardia ha deliberato:

- di approvare gli allegati 1 «Riclassificazione della viabilità agro-silvo-pastorale in strade forestali o silvo pastorali a seguito della definizione di criteri minimi nazionali approvati con decreto ministeriale 28 ottobre 2021» e 2 “Tabella attributi delle geometrie per il Geoportale della Lombardia”, parte integrante e sostanziale della presente deliberazione;
- di stabilire che, in via prudenziale che:
 - a. tutte le strade di classe I, II e III di cui alla d.g.r. VII/14016/2003 sono riclassificate come “piste” di cui al DM 28.10.2021 art. 3 c. 4 lettera a);

- b. tutte le strade di classe IV di cui alla d.g.r. VII/14016/2003 sono riclassificate come “percorsi pedonali e per animali da lavoro” di cui al DM 28.10.2021 art. 3 c. 4 lettera b);
- di stabilire che gli Enti competenti per la redazione e l’aggiornamento dei Piani VASP nell’ambito dei piani di indirizzo forestale siano tenuti a rideterminare, con proprio provvedimento, la variazione della classificazione di cui al punto precedente, rettificando il piano della viabilità del piano di indirizzo forestale, prendendo atto di eventuali:
 - a. errori riscontrati nella classificazione della strada, anche per effetto della classificazione prudenziale di cui al precedente punto 1, o nella rappresentazione geometrica del tracciato;
 - b. modifiche apportate alle caratteristiche fisiche della strada o al tracciato a seguito di lavori autorizzati, compresa la realizzazione di strade programmate;
 - c. necessità di derubricare una strada, o un tratto di strada, che non presenta più le caratteristiche di strada forestale o silvo pastorale, in quanto inglobata nell’urbanizzato o sita in un contesto agricolo o con finalità meramente turistico ricreative o per altre motivazioni oggettive;
 - d. necessità di recepire i nuovi tracciati previsti dai piani di assestamento forestale approvati;
- di stabilire che i provvedimenti di cui al punto precedente vengano trasmessi via pec alla Struttura “Sviluppo delle politiche forestali” e ad ERSAF, insieme ai tracciati georeferenziati (“shapefiles”) compilati coi dati riportati in allegato 2, per il periodico aggiornamento del Geoportale della Lombardia;
- di stabilire che le strade siano rappresentate sul Geoportale della Lombardia distinte in:
 - a. “strada esistente”, ossia strade forestali o silvo pastorali con regolamento comunale vigente, classificando in questo modo tutte le precedenti strade in stato “esistenti”;
 - b. “strada in attuazione”, ossia strade forestali o silvo pastorali in fase di progettazione definitiva o esecutiva o in fase di costruzione, classificando in questo modo tutte le precedenti strade in stato “in costruzione”;
 - c. “strada con progetto di massima”, ossia strade forestali o silvo pastorali inserite nel piano VASP dopo aver realizzato lo studio di fattibilità tecnica ed economica di cui al Codice dei Contratti;
 - d. “strada desiderata”, ossia strade forestali o silvo pastorali inserite nel piano VASP senza aver realizzato il progetto di fattibilità tecnico-economica, classificando in questo modo tutte le strade che in precedenza si trovavano in stato “progettata”;

PRESO ATTO della d.g.r. 1487 del 4/12/2023 con la quale è stato approvato il nuovo Schema tipo di regolamento comunale per il transito sulla viabilità agro-silvo-pastorale il quale sostituisce in toto lo schema precedente approvato con d.g.r. VII/14016/2003 fissando il termine di 24 mesi dall’entrata in vigore della deliberazione, ossia il termine del 13/12/2025 per il recepimento da parte dei Comuni del nuovo regolamento;

VERIFICATO che il nuovo schema prevede in particolare che:

- nell’ambito di applicazione del regolamento sono ora inseriti anche le mulattiere e i sentieri in cui è permesso il transito motorizzato ai sensi dell’art. 59 della l.r. 31/2008;
- per ogni strada, mulattiera o sentiero oggetto del regolamento debba essere individuato un soggetto gestore;
- nel caso di mulattiere e sentieri debbano essere esclusi i percorsi inseriti nella Rete escursionistica della Lombardia individuata dalla L.R. 5/2017 e quelli che si trovano nelle aree protette e nei siti natura 2000 ove la normativa di settore vieta il traffico motorizzato;
- il soggetto gestore determini il numero massimo di permessi da rilasciare, al fine di evitare un traffico eccessivo sulla strada che possa accrescere situazioni di pericolo e il carico massimo transitabile sulle singole strade, mulattiere e sentieri o su tratti di essi;

VERIFICATO che in base alle novità normative sopra descritte risulta opportuno procedere ad una revisione del regolamento VASP e dei relativi allegati composti dall’Elenco delle strade VASP e dalla Cartografia che dovrà essere allineata ai contenuti ed alla forma prevista dalla d.g.r. 7445 del

30/11/2022 ed alla d.g.r. 1487 del 4/12/2023, anche in funzione dei rilievi che sono stati effettuati prevalentemente a cavallo tra gli anni 2009 e 2011 tramite strumenti GPS portatili di prima generazione o tramite contrassegnatura manuale diretta in cartografia, per cui talvolta i tracciati presentano degli errori di georeferenziazione anche superiori ai 10 metri e pertanto, anche in funzione del progresso scientifico sia nell'ambito dei rilievi che della cartografia satellitare, necessitano di essere rivisti integralmente al fine di scongiurare evidenti disaccoppiamenti tra tracciati regolamentati e tracciati reali, anche in relazione ai numerosi finanziamenti pubblici di derivazione comunitaria, regionale ed europea che interessano questa tipologia di strade e che si presume saranno legati all'adempimento normativo previsto da parte dei beneficiari;

RICORDATO che Comunità Montana ha trasmesso a tutti i Comuni una nota in data 04/03/2025 nella quale venivano riassunte tutte le novità normative con particolare riferimento ai doveri amministrativi degli Enti coinvolti, invitando i Comuni a procedere con l'aggiornamento come da direttive regionali e con la relativa approvazione dei Regolamenti VASP comunali da trasmettere successivamente alla Comunità Montana per l'aggiornamento del Piano VASP allegato al proprio Piano di Indirizzo Forestale;

PRECISATO che la mera correzione di errori materiali di tracciato o di rilievo, l'eliminazione di strade non più esistenti, la presa d'atto di strade tolte dal novero delle "strade A.S.P." (purché non soggette a impegno di mantenimento come VASP a causa di contributi pubblici precedentemente erogati), nonché l'inserimento nel piano VASP di progetti (ampliamenti, prolungamenti o passaggi di classe) contenuti in PAF già approvati, viene sottoposto alla procedura di "rettifica" del PIF;

PRECISATO che le "rettifiche", che sono escluse da VAS e VIC, sono approvate con provvedimento del dirigente o del funzionario responsabile dell'ente forestale che ha redatto il PIF e vanno comunicate alla Provincia, nonché periodicamente a Regione per l'aggiornamento dei dati cartografici;

RICORDATO che, qualora le modifiche previste al Piano VASP non siano:

- a. errori riscontrati nella classificazione della strada, anche per effetto della classificazione prudenziale di cui al precedente punto 1, o nella rappresentazione geometrica del tracciato;
 - b. modifiche apportate alle caratteristiche fisiche della strada o al tracciato a seguito di lavori autorizzati, compresa la realizzazione di strade programmate;
 - c. necessità di derubricare una strada, o un tratto di strada, che non presenta più le caratteristiche di strada forestale o silvo pastorale, in quanto inglobata nell'urbanizzato o sita in un contesto agricolo o con finalità meramente turistico ricreative o per altre motivazioni oggettive;
 - d. necessità di recepire i nuovi tracciati previsti dai piani di assestamento forestale approvati;
- il recepimento di tali modifiche non può essere effettuato tramite semplice atto dirigenziale di rettifica dell'Ente forestale ma necessita di modifica al P.I.F. e quindi anche di Valutazione Ambientale Strategica, situazione inerente anche in caso di inserimento di strade già esistenti, tipologia per la quale è possibile procedere tuttavia con una fase di screening preliminare vista l'esistenza dell'opera;

PRECISATO che i tracciati inseriti in un Piano di Assestamento approvato sono esonerati dalla Valutazione Ambientale Strategica in quanto previsto dall'art. 6 comma 4 del D. Lgs. 152/2006;

DETERMINA

1. DI APPROVARE, ai sensi della d.g.r. VIII/7728 del 2008 come modificata dalla d.g.r. X/6089 del 2016, le rettifiche al Piano VASP, limitatamente alla mera correzione di errori materiali di tracciato o di rilievo, all'eliminazione di strade non più esistenti, alla presa d'atto di strade tolte dal novero

delle “strade A.S.P.” (purché non soggette a impegno di mantenimento come VASP a causa di contributi pubblici precedentemente erogati) e all’inserimento nel Piano VASP di progetti contenuti in PAF già approvati;

2. DI DARE ATTO che le rettifiche di cui al punto precedente non comportano modifiche o varianti al PIF, trattandosi di meri aggiornamenti cartografici e classificatori che pertanto non sono soggette a VAS e VIC ai sensi della normativa vigente;
3. DI APPROVARE l’elenco aggiornato delle VASP sottoposte a rettifica e la cartografia revisionata, comprensiva di shapefile e relativa tabella attributi, allegati alla presente determinazione, come di seguito elencati:
 - Allegato 1 Elenco VASP;
 - Allegato 2 Shapefile;
 - Allegato 3 Tabella attributi;
 - Allegato 4 Tavola A;
 - Allegato 5 Tavola B;
 - Allegato 6 Tavola C;
 - Allegato 7 Tavola D;
4. DI TRASMETTERE i tracciati in formato shapefile, compresi di tabella attributi come da modello allegato alla d.g.r 7445 del 30.11.2022, a Regione Lombardia per gli adempimenti di competenza e per il periodico aggiornamento del Geoportale della Lombardia;
5. DI DARE ATTO che eventuali proposte future di modifica al Piano VASP non rientranti tra le tipologie ammissibili come rettifiche dovranno essere oggetto delle procedure di “modifica” o “variantE” al PIF e se necessario delle procedure VAS e VIC.

Il Responsabile dell’Area

F.to Giacomo Remedio

Proposta n. 851
Determinazione n. 582 del 09.12.2025

Oggetto:	RETTIFICA AL PIANO DI INDIRIZZO FORESTALE DELLA COMUNITA' MONTANA DI VALLE TROMPIA - AGGIORNAMENTO DEL PIANO VASP FINALIZZATO AL RECEPIMENTO DELLE NOVITA' NORMATIVE INTRODOTTE DAL D.LGS. 34/2018 RECEPITE CON D.G.R. 7445/2022 E D.G.R. 1487/2023
----------	--

Il sottoscritto Armando Sciatti, Responsabile del Servizio Finanziario, ai sensi e per gli effetti di cui all'art. 183 comma 7 del Testo Unico, approvato con D.Lgs. 18/08/2000 n. 267, **esprime il visto di regolarità contabile.**

Il responsabile del Servizio Finanziario

F.to Armando Sciatti

Gardone V.T., 09.12.2025

REFERTO DI PUBBLICAZIONE ALL'ALBO PRETORIO

La presente determinazione, ai fini della pubblicità degli atti e della trasparenza dell'azione amministrativa, è stata pubblicata all'albo pretorio dell'Ente in data **09.12.2025** e vi rimarrà per quindici giorni consecutivi - fino al **24.12.2025**.

Gardone V.T., addì 09.12.2025

Il dipendente incaricato

F.to Emanuele Piotti

CODICE STRADA	CODICE TAVOLA	NOME STRADA	COMUNE PREVALENTE	STATO	PROPRIETA	LUNGHEZZA	GESTORE	CATEGORIA STRADALE	SOTTOCATEGORIA STRADALE	TIPOLOGIA VASP
SO17024_00015	1	Strada Valle di Sarle	BOVEGNO	ESISTENTE	MISTA	1360	COMUNE DI BOVEGNO	C - TRATTORI	C4 - PICCOLI AUTOMEZZI	RURALE
SO17024_00001	2	Graticelle - Muffetto	BOVEGNO	ESISTENTE	MISTA	18502	COMUNE DI BOVEGNO	C - TRATTORI	C4 - PICCOLI AUTOMEZZI	SILVO-PASTORALE
SO17024_00003	3	Prati magri - Malga Corti Re di Campo - Redicampo - Piano delle Camere	BOVEGNO	ESISTENTE	MISTA	11782	COMUNE DI BOVEGNO	C - TRATTORI	C3 - PICCOLI TRATTORI	SILVO-PASTORALE
SO17024_00030	4	Baciocco - Magno	BOVEGNO	ESISTENTE	MISTA	1459	COMUNE DI BOVEGNO	C - TRATTORI	C4 - PICCOLI AUTOMEZZI	FORESTALE
SO17024_00018	5	Giardini - Navazze - Val Porcile	BOVEGNO	ESISTENTE	MISTA	7607	COMUNE DI BOVEGNO	C - TRATTORI	C3 - PICCOLI TRATTORI	RURALE
SO17024_00013	6	Zovato - Passo Cavalletto - Garotta - Visigno - Passo Croce	BOVEGNO	ESISTENTE	MISTA	7305	COMUNE DI BOVEGNO	C - TRATTORI	C4 - PICCOLI AUTOMEZZI	SILVO-PASTORALE
SO17024_00011	7	Ludizzo - Val Falo	BOVEGNO	ESISTENTE	MISTA	1843	COMUNE DI BOVEGNO	C - TRATTORI	C3 - PICCOLI TRATTORI	FORESTALE
SO17024_00033	8	Lemmo - Ronco	BOVEGNO	ESISTENTE	MISTA	1022	COMUNE DI BOVEGNO	D - ANIMALI DA SOMA		FORESTALE
SO17024_00012	9	Ludizzo - Tocagni	BOVEGNO	ESISTENTE	MISTA	1221	COMUNE DI BOVEGNO	C - TRATTORI	C4 - PICCOLI AUTOMEZZI	FORESTALE
SO17024_00032	10	Lavandini - Sant Andrea	BOVEGNO	ESISTENTE	MISTA	2041	COMUNE DI BOVEGNO	C - TRATTORI	C4 - PICCOLI AUTOMEZZI	RURALE
SO17024_00010	11	Valle di Minale - Valle di Sarle	BOVEGNO	ESISTENTE	MISTA	1269	COMUNE DI BOVEGNO	C - TRATTORI	C4 - PICCOLI AUTOMEZZI	RURALE
SO17024_00005	12	Piazzole - Masne	BOVEGNO	ESISTENTE	MISTA	1807	COMUNE DI BOVEGNO	C - TRATTORI	C3 - PICCOLI TRATTORI	RURALE
SO17024_00035	13	Irma-Ronco	BOVEGNO	DESIDERATA	MISTA	1263	COMUNE DI BOVEGNO	C - TRATTORI	C4 - PICCOLI AUTOMEZZI	RURALE
SO17024_00027	14	Val di Falo - Piazze - Val di Duras	BOVEGNO	IN ATTUAZIONE	PUBBLICA	3294	COMUNE DI BOVEGNO	C - TRATTORI	C4 - PICCOLI AUTOMEZZI	FORESTALE
SO17024_00025	15	San Glisente	BOVEGNO	DESIDERATA	MISTA	728	COMUNE DI BOVEGNO	C - TRATTORI	C3 - PICCOLI TRATTORI	FORESTALE
SO17024_00002	16	Buicco - C.na Poracle - Valle di Meola	BOVEGNO	DESIDERATA	MISTA	1359	COMUNE DI BOVEGNO	C - TRATTORI	C3 - PICCOLI TRATTORI	RURALE
SO17024_00004	17	Rocchette	BOVEGNO	IN ATTUAZIONE	MISTA	427	COMUNE DI BOVEGNO	C - TRATTORI	C4 - PICCOLI AUTOMEZZI	FORESTALE
SO17024_00006	18	Sopra Poffe di Baccinale	BOVEGNO	DESIDERATA	PUBBLICA	1376	COMUNE DI BOVEGNO	C - TRATTORI	C4 - PICCOLI AUTOMEZZI	SILVO-PASTORALE
SO17024_00007	19	Rocchette Patisso	BOVEGNO	DESIDERATA	PUBBLICA	496	COMUNE DI BOVEGNO	C - TRATTORI	C4 - PICCOLI AUTOMEZZI	FORESTALE
SO17024_00008	20	Vestone - Malga Vesgheno	BOVEGNO	IN ATTUAZIONE	PUBBLICA	1293	COMUNE DI BOVEGNO	C - TRATTORI	C3 - PICCOLI TRATTORI	SILVO-PASTORALE
SO17024_00009	21	Bonaldo - Bozzoline di Sotto e Sopra	BOVEGNO	DESIDERATA	MISTA	4512	COMUNE DI BOVEGNO	C - TRATTORI	C4 - PICCOLI AUTOMEZZI	SILVO-PASTORALE
SO17024_00016	22	Valle della Strega	BOVEGNO	DESIDERATA	PUBBLICA	400	COMUNE DI BOVEGNO	C - TRATTORI	C4 - PICCOLI AUTOMEZZI	FORESTALE
SO17024_00017	23	Valle Cava e d'Arca	BOVEGNO	DESIDERATA	MISTA	438	COMUNE DI BOVEGNO	C - TRATTORI	C4 - PICCOLI AUTOMEZZI	FORESTALE
SO17024_00019	24	Valsene - Cevene	BOVEGNO	DESIDERATA	MISTA	893	COMUNE DI BOVEGNO	C - TRATTORI	C4 - PICCOLI AUTOMEZZI	FORESTALE
SO17024_00020	25	Corvene - Stornegazze	BOVEGNO	DESIDERATA	MISTA	690	COMUNE DI BOVEGNO	C - TRATTORI	C4 - PICCOLI AUTOMEZZI	RURALE
SO17024_00022	26	Valle di Zerlo	BOVEGNO	DESIDERATA	MISTA	867	COMUNE DI BOVEGNO	C - TRATTORI	C4 - PICCOLI AUTOMEZZI	RURALE

SO17024_00037	27	Sopra Pesolino - Segonasso	BOVEGNO	DESIDERATA	MISTA	717	COMUNE DI BOVEGNO	C - TRATTORI	C4 - PICCOLI AUTOMEZZI	FORESTALE
SO17024_00034	28	Bumaghe - Zovato	BOVEGNO	DESIDERATA	MISTA	594	COMUNE DI BOVEGNO	C - TRATTORI	C4 - PICCOLI AUTOMEZZI	FORESTALE
SO17024_00023	29	Val Sorda - Val di Ludizzo	BOVEGNO	DESIDERATA	MISTA	1363	COMUNE DI BOVEGNO	C - TRATTORI	C4 - PICCOLI AUTOMEZZI	FORESTALE
SO17024_00024	30	Sopra Ludizzo	BOVEGNO	DESIDERATA	PUBBLICA	1219	COMUNE DI BOVEGNO	C - TRATTORI	C4 - PICCOLI AUTOMEZZI	FORESTALE
SO17024_00026	31	Sotto Monte Ario Valle d'Arca	BOVEGNO	DESIDERATA	PUBBLICA	387	COMUNE DI BOVEGNO	C - TRATTORI	C4 - PICCOLI AUTOMEZZI	FORESTALE
SO17024_00028	32	Navazze	BOVEGNO	DESIDERATA	MISTA	787	COMUNE DI BOVEGNO	C - TRATTORI	C4 - PICCOLI AUTOMEZZI	FORESTALE
SO17024_00031	33	Corti di Campomolle - Sotto Mericolo	BOVEGNO	DESIDERATA	PUBBLICA	736	COMUNE DI BOVEGNO	C - TRATTORI	C4 - PICCOLI AUTOMEZZI	FORESTALE
SO17024_00036	34	Piano - Moline	BOVEGNO	ESISTENTE	PUBBLICA	1527	COMUNE DI BOVEGNO	C - TRATTORI	C3 - PICCOLI TRATTORI	RURALE
SO17024_00029	35	Segonasso - Ronco	BOVEGNO	ESISTENTE	PUBBLICA	1173	COMUNE DI BOVEGNO	C - TRATTORI	C3 - PICCOLI TRATTORI	FORESTALE
SO17024_00014	36	Verlasso - Forcella	BOVEGNO	ESISTENTE	MISTA	1723	COMUNE DI BOVEGNO	C - TRATTORI	C4 - PICCOLI AUTOMEZZI	RURALE
SO17024_00038	37	Corti di Campomolle - Searle Sup. - Cigoletto	BOVEGNO	ESISTENTE	MISTA	7181	COMUNE DI BOVEGNO	C - TRATTORI	C4 - PICCOLI AUTOMEZZI	SILVO-PASTORALE
SO17024_00021	38	S. Andrea - Zerma	BOVEGNO	ESISTENTE	MISTA	3894	COMUNE DI BOVEGNO	C - TRATTORI	C3 - PICCOLI TRATTORI	RURALE
SO17024_00039	39	Zerma - Bertauto	BOVEGNO	ESISTENTE	MISTA	3311	COMUNE DI BOVEGNO	C - TRATTORI	C3 - PICCOLI TRATTORI	FORESTALE
SO17025_00001	40	INSINIGA - PENTERE	BOVEZZO	ESISTENTE	PRIVATA	1824	CONSORZIO DELL'INSINIGA	C - TRATTORI	C4 - PICCOLI AUTOMEZZI	FORESTALE
SO17025_00008	41	SANTELLA DEL BIS	BOVEZZO	DESIDERATA	PRIVATA	573	CONSORZIO DELL'INSINIGA	C - TRATTORI	C4 - PICCOLI AUTOMEZZI	FORESTALE
SO17025_00004	42	CONSORTILE DEL FONTANINO	BOVEZZO	ESISTENTE	PUBBLICA	432	COMUNE DI BOVEZZO	C - TRATTORI	C3 - PICCOLI TRATTORI	RURALE
SO17025_00006	43	ACQUEDOTTO DEL CANNONE	BOVEZZO	DESIDERATA	PUBBLICA	281	COMUNE DI BOVEZZO	C - TRATTORI	C4 - PICCOLI AUTOMEZZI	FORESTALE
SO17025_00007	44	S. ONOFRIO	BOVEZZO	ESISTENTE	PRIVATA	1589	CONSORZIO S. ONOFRIO	C - TRATTORI	C2 - TRATTORI FORESTALI O CON RIMORCHIO	RURALE
SO17025_00002	45	MULATTIERA - CONSORTILE DEL FONTANINO	BOVEZZO	ESISTENTE	PUBBLICA	184	COMUNE DI BOVEZZO	D - ANIMALI DA SOMA		RURALE
SO17031_00001	46	VAL BERTONE	CAINO	ESISTENTE	PUBBLICA	2251	COMUNE DI	C - TRATTORI	C3 - PICCOLI TRATTORI	FORESTALE
SO17031_00002	47	POZZUOLO	CAINO	ESISTENTE	PUBBLICA	320	COMUNE DI	C - TRATTORI	C3 - PICCOLI TRATTORI	RURALE
SO17031_00003	48	CA BRUSADA	CAINO	ESISTENTE	PUBBLICA	391	COMUNE DI CAINO	C - TRATTORI	C2 - TRATTORI FORESTALI O CON RIMORCHIO	RURALE
SO17031_00004	49	ALBERE - TAGLIADONE - PARLONGHE	CAINO	ESISTENTE	PUBBLICA	2352	COMUNE DI CAINO	C - TRATTORI	C4 - PICCOLI AUTOMEZZI	FORESTALE
SO17031_00005	50	SURAGO E VAL GLASSA	CAINO	ESISTENTE	PUBBLICA	1409	COMUNE DI CAINO	C - TRATTORI	C4 - PICCOLI AUTOMEZZI	FORESTALE
SO17031_00006	51	MADONNA DELLE FONTANE	CAINO	ESISTENTE	PUBBLICA	1156	COMUNE DI CAINO	C - TRATTORI	C4 - PICCOLI AUTOMEZZI	FORESTALE
SO17075_00016	52	COLONNO	GARDONE	ESISTENTE	PUBBLICA	1856	COMUNE DI GARDONE VAL TROMPIA	C - TRATTORI	C4 - PICCOLI AUTOMEZZI	SILVO - PASTORALE
SO17075_00015	53	ACQUEDOTTO MOSTACCIO	GARDONE VT	DESIDERATA	PUBBLICA	194	COMUNE DI GARDONE VAL TROMPIA	C - TRATTORI	C4 - PICCOLI AUTOMEZZI	FORESTALE
SO17075_00001	54	BUSETTI - ACQUEDOTTO	GARDONE VT	ESISTENTE	PUBBLICA	671	COMUNE DI GARDONE VAL TROMPIA	C - TRATTORI	C4 - PICCOLI AUTOMEZZI	FORESTALE

S017075_00012	55	CODIBOLO	GARDONE VT	ESISTENTE	PRIVATA	6138	CONSORZIO DI CODIBOLO	C - TRATTORI	C3 - PICCOLI TRATTORI	FORESTALE
S017075_00018	56	DOSSO DELL'ASINO	GARDONE VT	ESISTENTE	PUBBLICA	801	COMUNE DI GARDONE VAL TROMPIA	C - TRATTORI	C4 - PICCOLI AUTOMEZZI	FORESTALE
S017075_00017	57	MOSTACCIO BIS	GARDONE VT	DESIDERATA	PUBBLICA	290	COMUNE DI GARDONE VAL TROMPIA	C - TRATTORI	C4 - PICCOLI AUTOMEZZI	FORESTALE
S017075_00002	58	RAMPONE - PEZZOLO - SPIEDO	GARDONE VT	ESISTENTE	PRIVATA	3005	CONSORZIO RAMPONE MOSTACCIO PEZZOLO	C - TRATTORI	C4 - PICCOLI AUTOMEZZI	FORESTALE
S017075_00011	59	TAGLIAFUOCO DEI CORNI ROSSI	GARDONE VT	ESISTENTE	PUBBLICA	599	COMUNE DI GARDONE VAL TROMPIA	C - TRATTORI	C3 - PICCOLI TRATTORI	FORESTALE
S017075_00013	60	BIMMO - DOSSO DELL'ASINO	GARDONE VT	DESIDERATA	PUBBLICA	1325	COMUNE DI GARDONE VT	C - TRATTORI	C4 - PICCOLI AUTOMEZZI	FORESTALE
S017075_00009	61	DOMARO - PALAZZINA	GARDONE VT	ESISTENTE	PUBBLICA	2366	COMUNE DI GARDONE VT	C - TRATTORI	C3 - PICCOLI TRATTORI	FORESTALE
S017075_00007	62	FACCHETTI - PANADA	GARDONE VT	ESISTENTE	PRIVATA	1841	CONSORZIO ANVENO	C - TRATTORI	C4 - PICCOLI AUTOMEZZI	FORESTALE
S017075_00005	63	SUGHE - ANGARIDE	GARDONE VT	ESISTENTE	PUBBLICA	2182	COMUNE DI GARDONE VAL TROMPIA	C - TRATTORI	C3 - PICCOLI TRATTORI	FORESTALE
S017075_00010	64	MULATTIERA DOMARO - PALAZZINA	GARDONE VT	ESISTENTE	PUBBLICA	2000	COMUNE DI GARDONE VAL TROMPIA	D - ANIMALI DA SOMA		FORESTALE
S017084_00015	65	CASA ROSSA - CANTU'	IRMA	ESISTENTE	PUBBLICA	371	COMUNE DI	C - TRATTORI	C4 - PICCOLI AUTOMEZZI	FORESTALE
S017084_00018	66	CASA ROSSA - COLMI ALTI	IRMA	ESISTENTE	PUBBLICA	745	COMUNE DI IRMA	C - TRATTORI	C4 - PICCOLI AUTOMEZZI	FORESTALE
S017084_00022	67	CAVALLETTO	IRMA	DESIDERATA	PUBBLICA	1068	COMUNE DI	C - TRATTORI	C3 - PICCOLI TRATTORI	FORESTALE
S017084_00008	68	CORNA DI VEZZALE - CAP - CONFINE	IRMA	ESISTENTE	PUBBLICA	1475	COMUNE DI IRMA	C - TRATTORI	C3 - PICCOLI TRATTORI	SILVO - PASTORALE
S017084_00025	69	PENDOLINA	IRMA	ESISTENTE	PUBBLICA	196	COMUNE DI	C - TRATTORI	C3 - PICCOLI TRATTORI	RURALE
S017084_00014	70	VAL MERDERA - CAPPELLO	IRMA	DESIDERATA	PUBBLICA	537	COMUNE DI IRMA	C - TRATTORI	C3 - PICCOLI TRATTORI	FORESTALE
S017084_00004	71	IRMA - BUMACHE - ESER	IRMA	ESISTENTE	PUBBLICA	1961	COMUNE DI IRMA	C - TRATTORI	C3 - PICCOLI TRATTORI	SILVO - PASTORALE
S017084_00013	72	VALLE DEI PERI - VAL MERDERA	IRMA	DESIDERATA	PUBBLICA	1308	COMUNE DI IRMA	C - TRATTORI	C3 - PICCOLI TRATTORI	FORESTALE
S017084_00016	73	BREGNE - FONTANA PARIEUL - BACASTRO'	IRMA	ESISTENTE	PUBBLICA	4584	COMUNE DI IRMA	C - TRATTORI	C3 - PICCOLI TRATTORI	FORESTALE
S017084_00005	74	IRMA-BUMACHE-ESER MULATTIERA	IRMA	ESISTENTE	PUBBLICA	648	COMUNE DI IRMA	D - ANIMALI DA SOMA		FORESTALE
S017084_00017	75	BREGNE - FONTANA PARIEUL - BACASTRO' MULATTIERA	IRMA	ESISTENTE	PUBBLICA	243	COMUNE DI IRMA	D - ANIMALI DA SOMA		FORESTALE
S017084_00020	76	PIAZZA ROMASCA - CORTI VEZZALE - CONFINE MULATTIERA	IRMA	ESISTENTE	PUBBLICA	658	COMUNE DI IRMA	D - ANIMALI DA SOMA		FORESTALE
S017084_00019	77	PIAZZA ROMASCA - CORTI VEZZALE - CONFINE	IRMA	ESISTENTE	PUBBLICA	4641	COMUNE DI IRMA	C - TRATTORI	C3 - PICCOLI TRATTORI	SILVO - PASTORALE
S017090_00005	78	CERRETO	LODRINO	ESISTENTE	PUBBLICA	2768	COMUNE DI LODRINO	C - TRATTORI	C3 - PICCOLI TRATTORI	FORESTALE
S017090_00008	79	DOS DARIO	LODRINO	ESISTENTE	PUBBLICA	2303	COMUNE DI LODRINO	C - TRATTORI	C3 - PICCOLI TRATTORI	FORESTALE
S017090_00010	80	CERESA - GARDU'	LODRINO	ESISTENTE	PUBBLICA	3302	COMUNE DI LODRINO	C - TRATTORI	C3 - PICCOLI TRATTORI	FORESTALE

S017090_00011	81	CASTELLO - VESTONE	LODRINO	ESISTENTE	PUBBLICA	2491	COMUNE DI LODRINO	C - TRATTORI	C3 - PICCOLI TRATTORI	FORESTALE
S017090_00012	82	DOS DE LA RUER	LODRINO	ESISTENTE	PUBBLICA	695	COMUNE DI LODRINO	C - TRATTORI	C3 - PICCOLI TRATTORI	FORESTALE
S017090_00013	83	PIAZZE	LODRINO	ESISTENTE	PUBBLICA	405	COMUNE DI LODRINO	C - TRATTORI	C3 - PICCOLI TRATTORI	FORESTALE
S017090_00014	84	LEMBRIO	LODRINO	ESISTENTE	PUBBLICA	980	COMUNE DI LODRINO	C - TRATTORI	C3 - PICCOLI TRATTORI	FORESTALE
S017090_00002	85	MULATTIERA FEIFO - S. CROCE - CAMPO CASTELLO	LODRINO	ESISTENTE	PUBBLICA	313	COMUNE DI LODRINO	D - ANIMALI DA SOMA		FORESTALE
S017090_00001	86	FEIFO - S. CROCE - CAMPO CASTELLO	LODRINO	ESISTENTE	PUBBLICA	4259	COMUNE DI LODRINO	C - TRATTORI	C4 - PICCOLI AUTOMEZZI	FORESTALE
S017104_00001	87	LEMBRIO - NAVEZZOLE	MARCHENO	ESISTENTE	PUBBLICA	2588	COMUNE DI MARCHENO	C - TRATTORI	C4 - PICCOLI AUTOMEZZI	FORESTALE
S017104_00002	88	CAREGNO - LIVIDINO	MARCHENO	ESISTENTE	PUBBLICA	2168	COMUNE DI MARCHENO	C - TRATTORI	C4 - PICCOLI AUTOMEZZI	SILVO - PASTORALE
S017104_00005	89	CESOVO - CAREGNO	MARCHENO	ESISTENTE	PUBBLICA	2022	COMUNE DI MARCHENO	C - TRATTORI	C4 - PICCOLI AUTOMEZZI	FORESTALE
S017104_00006	90	BROZZO - CESOVO	MARCHENO	ESISTENTE	PUBBLICA	683	COMUNE DI MARCHENO	D - ANIMALI DA SOMA		RURALE
S017104_00004	91	CESOVO - NAVONE	MARCHENO	ESISTENTE	PUBBLICA	599	COMUNE DI MARCHENO	C - TRATTORI	C3 - PICCOLI TRATTORI	RURALE
S017104_00007	92	CESOVO - PERDONE	MARCHENO	ESISTENTE	PUBBLICA	1576	COMUNE DI MARCHENO	C - TRATTORI	C3 - PICCOLI TRATTORI	FORESTALE
S017104_00003	93	MULATTIERA - CESOVO - NAVONE	MARCHENO	ESISTENTE	PUBBLICA	427	COMUNE DI MARCHENO	D - ANIMALI DA SOMA		FORESTALE
S017105_00028	94	BARETTINO	MARMENTINO	ESISTENTE	PUBBLICA	1162	COMUNE DI MARMENTINO	C - TRATTORI	C4 - PICCOLI AUTOMEZZI	FORESTALE
S017105_00025	95	MELLE - PORAZZO	MARMENTINO	ESISTENTE	PUBBLICA	1334	COMUNE DI MARMENTINO	C - TRATTORI	C3 - PICCOLI TRATTORI	SILVO - PASTORALE
S017105_00022	96	NINIVIO - FLIN	MARMENTINO	ESISTENTE	PUBBLICA	1342	COMUNE DI MARMENTINO	C - TRATTORI	C4 - PICCOLI AUTOMEZZI	FORESTALE
S017105_00008	97	OMBRIANO - FUCINE	MARMENTINO	ESISTENTE	PUBBLICA	1461	COMUNE DI MARMENTINO	C - TRATTORI	C3 - PICCOLI TRATTORI	RURALE
S017105_00023	98	OMBRIANO - MELLE	MARMENTINO	ESISTENTE	PUBBLICA	685	COMUNE DI MARMENTINO	C - TRATTORI	C4 - PICCOLI AUTOMEZZI	RURALE
S017105_00007	99	PARIO - CASTEL DELL'ASINO	MARMENTINO	ESISTENTE	PUBBLICA	2470	000	C - TRATTORI	C3 - PICCOLI TRATTORI	FORESTALE
S017105_00021	100	PIAN DEL BENE - CROCE	MARMENTINO	ESISTENTE	PUBBLICA	2153	COMUNE DI MARMENTINO	C - TRATTORI	C2 - TRATTORI FORESTALI O CON RIMORCHIO	SILVO - PASTORALE
S017105_00014	101	PIAZZE	MARMENTINO	ESISTENTE	PUBBLICA	2027	COMUNE DI MARMENTINO	C - TRATTORI	C3 - PICCOLI TRATTORI	SILVO - PASTORALE
S017105_00004	102	POLSA - ROEVIO - PALFEGNO	MARMENTINO	ESISTENTE	PUBBLICA	1970	COMUNE DI MARMENTINO	C - TRATTORI	C4 - PICCOLI AUTOMEZZI	RURALE
S017105_00012	103	VAL GRANDA - ECOLO	MARMENTINO	ESISTENTE	PUBBLICA	1045	COMUNE DI MARMENTINO	C - TRATTORI	C4 - PICCOLI AUTOMEZZI	FORESTALE
S017105_00033	104	FRONTALE	MARMENTINO	DESIDERATA	PUBBLICA	1698	COMUNE DI MARMENTINO	C - TRATTORI	C3 - PICCOLI TRATTORI	FORESTALE
S017105_00009	105	VAL BONDUME	MARMENTINO	ESISTENTE	PUBBLICA	1596	COMUNE DI MARMENTINO	C - TRATTORI	C3 - PICCOLI TRATTORI	FORESTALE
S017105_00034	106	VAL BONDUME - VAL D'AGOLA	MARMENTINO	DESIDERATA	PUBBLICA	2934	COMUNE DI MARMENTINO	C - TRATTORI	C3 - PICCOLI TRATTORI	FORESTALE
S017105_00036	107	LAZZARETTO - FORCELLINA	MARMENTINO	DESIDERATA	PUBBLICA	758	COMUNE DI MARMENTINO	C - TRATTORI	C3 - PICCOLI TRATTORI	FORESTALE
S017105_00031	108	PARIO BIS	MARMENTINO	DESIDERATA	PUBBLICA	1392	COMUNE DI MARMENTINO	C - TRATTORI	C3 - PICCOLI TRATTORI	FORESTALE
S017105_00010	109	MULATTIERA VAL BONDUME	MARMENTINO	ESISTENTE	PUBBLICA	555	COMUNE DI MARMENTINO	D - ANIMALI DA SOMA		FORESTALE

S017105_00035	110	MELLE-VAL D'AGOLA	MARMENTINO	ESISTENTE	PUBBLICA	1946	COMUNE DI MARMENTINO	C - TRATTORI	C4 - PICCOLI AUTOMEZZI	FORESTALE
S017105_00032	111	LAZZARETTO-PIAN DELLA CHIESA	MARMENTINO	DESIDERATA	PUBBLICA	972	COMUNE DI MARMENTINO	C - TRATTORI	C3 - PICCOLI TRATTORI	FORESTALE
S017105_00039	112	VAGHEZZA BASSA	MARMENTINO	DESIDERATA	PUBBLICA	597	COMUNE DI MARMENTINO	C - TRATTORI	C3 - PICCOLI TRATTORI	FORESTALE
S017105_00013	113	MULATTIERA PIAZZE	MARMENTINO	ESISTENTE	PUBBLICA	997	COMUNE DI MARMENTINO	D - ANIMALI DA SOMA		FORESTALE
S017105_00020	114	MULATTIERA GRAS DE LA GALINA	MARMENTINO	ESISTENTE	PUBBLICA	393	COMUNE DI MARMENTINO	D - ANIMALI DA SOMA		FORESTALE
S017105_00005	115	MULATTIERA POLSA	MARMENTINO	ESISTENTE	PUBBLICA	523	COMUNE DI MARMENTINO	D - ANIMALI DA SOMA		RURALE
S017105_00015	116	DOSSO - OMBRIANO - VAGHEZZA	MARMENTINO	ESISTENTE	PUBBLICA	4681	COMUNE DI MARMENTINO	C - TRATTORI	C4 - PICCOLI AUTOMEZZI	FORESTALE
S017117_00004	117	PIEZZE - S. ANTONIO	NAVE	ESISTENTE	PUBBLICA	961	COMUNE DI	C - TRATTORI	C4 - PICCOLI AUTOMEZZI	FORESTALE
S017117_00003	118	S. ANTONIO - SALVE REGINA	NAVE	ESISTENTE	PRIVATA	2886	CONSORZIO CA' DI SOTTO - S. ANTONIO SALVE REGINA	C - TRATTORI	C4 - PICCOLI AUTOMEZZI	FORESTALE
S017141_00001	119	PRATO NUOVO - GANDINA	PEZZAZE	ESISTENTE	PUBBLICA	7182	COMUNE DI PEZZAZE	C - TRATTORI	C3 - PICCOLI TRATTORI	SILVO - PASTORALE
S017141_00003	120	MASTALE	PEZZAZE	ESISTENTE	PUBBLICA	927	COMUNE DI PEZZAZE	C - TRATTORI	C3 - PICCOLI TRATTORI	FORESTALE
S017141_00004	121	PAGHEROLA	PEZZAZE	ESISTENTE	PUBBLICA	1310	COMUNE DI PEZZAZE	C - TRATTORI	C4 - PICCOLI AUTOMEZZI	FORESTALE
S017141_00005	122	BELVEDERE - VIVAZZO	PEZZAZE	ESISTENTE	PUBBLICA	790	COMUNE DI PEZZAZE	C - TRATTORI	C3 - PICCOLI TRATTORI	FORESTALE
S017141_00007	123	PEZZAZOLE - ETTO	PEZZAZE	ESISTENTE	PUBBLICA	2126	COMUNE DI PEZZAZE	C - TRATTORI	C3 - PICCOLI TRATTORI	FORESTALE
S017141_00008	124	AVANO - CASCINELLE	PEZZAZE	ESISTENTE	PUBBLICA	2871	COMUNE DI PEZZAZE	C - TRATTORI	C4 - PICCOLI AUTOMEZZI	FORESTALE
S017141_00010	125	VAL CAPRINA - COSTA DEL PESSOTTO	PEZZAZE	DESIDERATA	PUBBLICA	703	COMUNE DI PEZZAZE	C - TRATTORI	C3 - PICCOLI TRATTORI	FORESTALE
S017141_00011	126	GANDINA - REDICAMPO	PEZZAZE	DESIDERATA	PUBBLICA	512	COMUNE DI PEZZAZE	C - TRATTORI	C3 - PICCOLI TRATTORI	SILVO - PASTORALE
S017141_00006	127	VIVAZZO - BELVEDERE	PEZZAZE	ESISTENTE	PUBBLICA	802	COMUNE DI PEZZAZE	C - TRATTORI	C4 - PICCOLI AUTOMEZZI	SILVO - PASTORALE
S017141_00013	128	ROCCOLO DI SALEZZO	PEZZAZE	DESIDERATA	PUBBLICA	334	COMUNE DI PEZZAZE	C - TRATTORI	C3 - PICCOLI TRATTORI	FORESTALE
S017141_00002	129	MULATTIERA - GANDINA - REDICAMPO	PEZZAZE	ESISTENTE	PUBBLICA	179	COMUNE DI PEZZAZE	D - ANIMALI DA SOMA		SILVO - PASTORALE
S017144_00009	130	FORNELLI	POLAVENO	ESISTENTE	PUBBLICA	814	COMUNE DI POLAVENO	C - TRATTORI	C4 - PICCOLI AUTOMEZZI	FORESTALE
S017144_00001	131	SANTA MARIA DEL GIOGO	POLAVENO	ESISTENTE	PUBBLICA	1631	COMUNE DI POLAVENO	C - TRATTORI	C4 - PICCOLI AUTOMEZZI	FORESTALE
S017144_00002	132	COLMI	POLAVENO	ESISTENTE	PUBBLICA	917	COMUNE DI POLAVENO	C - TRATTORI	C3 - PICCOLI TRATTORI	FORESTALE
S017144_00005	133	FAITO - ZOADELLO	POLAVENO	ESISTENTE	PUBBLICA	1880	COMUNE DI POLAVENO	C - TRATTORI	C4 - PICCOLI AUTOMEZZI	FORESTALE
S017144_00003	134	MAGAZZO - BELTRAMELLI	POLAVENO	ESISTENTE	PUBBLICA	2846	COMUNE DI POLAVENO	C - TRATTORI	C3 - PICCOLI TRATTORI	FORESTALE
S017144_00008	135	BERLINI	POLAVENO	ESISTENTE	PUBBLICA	743	COMUNE DI POLAVENO	C - TRATTORI	C4 - PICCOLI AUTOMEZZI	FORESTALE
S017144_00007	136	GOMBIERA	POLAVENO	ESISTENTE	PUBBLICA	1356	COMUNE DI POLAVENO	C - TRATTORI	C4 - PICCOLI AUTOMEZZI	FORESTALE
S017144_00004	137	MULATTIERA BERLINI	POLAVENO	ESISTENTE	PUBBLICA	978	COMUNE DI POLAVENO	D - ANIMALI DA SOMA		FORESTALE
S017174_00001	138	VICINALE DI MONTE COSTA	SAREZZO	ESISTENTE	PUBBLICA	170	COMUNE DI SAREZZO	C - TRATTORI	C3 - PICCOLI TRATTORI	RURALE

S017174_00002	139	S. EMILIANO	SAREZZO	ESISTENTE	PRIVATA	6155	CONSORZIO DI S. EMILIANO	C - TRATTORI	C2 - TRATTORI FORESTALI O CON RIMORCHIO	FORESTALE
S017174_00003	140	ZIGNONE - MADONNINA	SAREZZO	ESISTENTE	PRIVATA	491	PEDERGNAGA MARIO	C - TRATTORI	C3 - PICCOLI TRATTORI	FORESTALE
S017174_00004	141	MULATTIERA VICINALE DI MONTE COSTA	SAREZZO	ESISTENTE	PUBBLICA	347	COMUNE DI SAREZZO	D - ANIMALI DA SOMA		RURALE
S017183_00001	142	FORCELLINO - PRADALONGA - STALLETTI	TAVERNOLE S/M	ESISTENTE	PUBBLICA	9218	COMUNE DI TAVERNOLE S/M	C - TRATTORI	C3 - PICCOLI TRATTORI	SILVO - PASTORALE
S017183_00013	143	FORCELLINO - PONTOGNA	TAVERNOLE S/M	ESISTENTE	PUBBLICA	2298	COMUNE DI TAVERNOLE	C - TRATTORI	C3 - PICCOLI TRATTORI	SILVO - PASTORALE
S017183_00005	144	RIFUGIO PONTOGNA - BOVIDORI - MATTONE - MATTONCINO - GALE	TAVERNOLE S/M	ESISTENTE	PUBBLICA	6936	COMUNE DI TAVERNOLE S/M	C - TRATTORI	C3 - PICCOLI TRATTORI	SILVO - PASTORALE
S017183_00008	145	NIPPO	TAVERNOLE S/M	ESISTENTE	PUBBLICA	1696	COMUNE DI TAVERNOLE	C - TRATTORI	C3 - PICCOLI TRATTORI	FORESTALE
S017183_00010	146	CIMMO - PERDONE	TAVERNOLE S/M	ESISTENTE	PUBBLICA	1566	COMUNE DI TAVERNOLE	C - TRATTORI	C4 - PICCOLI AUTOMEZZI	FORESTALE
S017183_00011	147	MISSONE - NAVONE	TAVERNOLE S/M	ESISTENTE	PUBBLICA	1236	COMUNE DI TAVERNOLE	C - TRATTORI	C4 - PICCOLI AUTOMEZZI	FORESTALE
S017183_00015	148	PALAZZINA - POIA	TAVERNOLE S/M	ESISTENTE	PUBBLICA	1389	COMUNE DI TAVERNOLE	C - TRATTORI	C3 - PICCOLI TRATTORI	FORESTALE
S017183_00009	149	CLARECCO	TAVERNOLE S/M	ESISTENTE	PUBBLICA	976	COMUNE DI TAVERNOLE	C - TRATTORI	C3 - PICCOLI TRATTORI	FORESTALE
S017183_00014	150	CLARECCO - SQUADREF	TAVERNOLE S/M	DESIDERATA	PUBBLICA	899	COMUNE DI TAVERNOLE	C - TRATTORI	C3 - PICCOLI TRATTORI	FORESTALE
S017183_00002	151	MULATTIERA - FORCELLINO - PRADALONGA - STALLETTI	TAVERNOLE S/M	ESISTENTE	PUBBLICA	679	COMUNE DI TAVERNOLE S/M	D - ANIMALI DA SOMA		SILVO - PASTORALE
S017183_00003	152	MULATTIERA MISSONE - NAVONE	TAVERNOLE S/M	ESISTENTE	PUBBLICA	345	COMUNE DI TAVERNOLE	D - ANIMALI DA SOMA		FORESTALE
S017183_00016	153	MULATTIERA CLARECCO - SQUADREF	TAVERNOLE S/M	ESISTENTE	PUBBLICA	306	COMUNE DI TAVERNOLE	D - ANIMALI DA SOMA		FORESTALE
S017199_00004	154	VIA LAZIO - ROCCOLO DEL PRETE	VILLA CARCINA	ESISTENTE	PRIVATA	3266	CONSORZIO VIA LAZIO - ROCCOLO DEL	C - TRATTORI	C3 - PICCOLI TRATTORI	FORESTALE
S017199_00002	155	SALVE REGINA	VILLA CARCINA	ESISTENTE	PUBBLICA	2829	COMUNE DI VILLA CARCINA	C - TRATTORI	C4 - PICCOLI AUTOMEZZI	FORESTALE
S017199_00001	156	CONSORTILE DI ZIGNONE	VILLA CARCINA	ESISTENTE	PRIVATA	1607	COMUNE DI VILLA CARCINA	C - TRATTORI	C4 - PICCOLI AUTOMEZZI	FORESTALE
S017199_00003	157	VIA TRIESTE - CAMPOLUPO	VILLA CARCINA	ESISTENTE	PRIVATA	3115	CONSORZIO VIA TRIESTE - CAMPOLUPO	C - TRATTORI	C3 - PICCOLI TRATTORI	FORESTALE

CODICE_STR	NOTE_STATO	ENTE_COMP1	NOME_STRAD	COMUNE_PRE	STATO_REAL	PROPRIETA	NOTE_PROPRI	CLASSE_TRA	NOTE_CLASS	LUNGHEZZA	GESTORE	NOTE_STRAD	STRAT_SUP	CARREG_M	BANCHI_M	MINORE_UAGUALE_A_0.5	SALTUARE	MAGGIORE_DI_25	MINORE_DI_8	RAQ_TORN	CATEG_STR	SCATIG_STR	TP_VASP
5017024_00015		Comunità Montana Valle Trompia	Strada Valle di Sarle	BOVEGNO	ESISTENTE	MISTA		IV - PICCOLI AUTOMEZZI		1360	COMUNE DI BOVEGNO	MIGLIORATO	FRA 2 E 2.5			MINORE UAGUALE A 0.5	SALTUARE	MAGGIORE DI 25	MINORE DI 8		C - TRATTORI	C4 - PICCOLI AUTOMEZZI	TP - VASP
5017024_00001		Comunità Montana Valle Trompia	Gratolite - Mulino	BOVEGNO	ESISTENTE	MISTA		IV - PICCOLI AUTOMEZZI		1800	COMUNE DI BOVEGNO	MIGLIORATO	FRA 2 E 2.5			MINORE UAGUALE A 0.5	SALTUARE	MAGGIORE DI 25	MINORE DI 8		C - TRATTORI	C4 - PICCOLI AUTOMEZZI	SILVO - PASTORALE
5017024_00000		Comunità Montana Valle Trompia	Prati magri - Muga Corti Rio di Campo - Redicampo - Piano delle Camere	BOVEGNO	ESISTENTE	MISTA		II - TRATTORI DI PICCOLE DIMENSIONI		1178	COMUNE DI BOVEGNO	NATURALE	FRA 2 E 2.5			MINORE UAGUALE A 0.5	SALTUARE	MAGGIORE DI 25	MINORE DI 8		C - TRATTORI	C4 - PICCOLI AUTOMEZZI	SILVO - PASTORALE
5017024_00000		Comunità Montana Valle Trompia	Bastione - Muga	BOVEGNO	ESISTENTE	MISTA		IV - PICCOLI AUTOMEZZI		1459	COMUNE DI BOVEGNO	NATURALE	FRA 2 E 2.5			MINORE UAGUALE A 0.5	SALTUARE	MAGGIORE DI 25	MINORE DI 8		C - TRATTORI	C4 - PICCOLI AUTOMEZZI	SILVO - PASTORALE
5017024_00018		Comunità Montana Valle Trompia	Giardini - Nazzare - Val Porole	BOVEGNO	ESISTENTE	MISTA		II - TRATTORI DI PICCOLE DIMENSIONI		767	COMUNE DI BOVEGNO	NATURALE	FRA 2.5 E 3.5			MINORE UAGUALE A 0.5	SALTUARE	MAGGIORE DI 25	MINORE DI 8		C - TRATTORI	C3 - PICCOLI TRATTORI	RURALE
5017024_00013		Comunità Montana Valle Trompia	Zanoli - Pianca Cavallotti - Gardola - Vioglio - Passo Croce	BOVEGNO	ESISTENTE	MISTA		IV - PICCOLI AUTOMEZZI		738	COMUNE DI BOVEGNO	MIGLIORATO	FRA 2 E 2.5			MINORE UAGUALE A 0.5	SALTUARE	MAGGIORE DI 25	MINORE DI 8		C - TRATTORI	C4 - PICCOLI AUTOMEZZI	SILVO - PASTORALE
5017024_00011		Comunità Montana Valle Trompia	Ludizio - Val Falo	BOVEGNO	ESISTENTE	MISTA		II - TRATTORI DI PICCOLE DIMENSIONI		184	COMUNE DI BOVEGNO	MIGLIORATO	FRA 2 E 2.5			MINORE UAGUALE A 0.5	SALTUARE	MAGGIORE DI 25	MINORE DI 8		C - TRATTORI	C4 - PICCOLI AUTOMEZZI	FORESTALE
5017024_00003		Comunità Montana Valle Trompia	Lemmo - Ranco	BOVEGNO	ESISTENTE	MISTA		II - TRATTORI DI PICCOLE DIMENSIONI		1022	COMUNE DI BOVEGNO	NATURALE	INFERIORE A 2	ASSENTI				22.1 - 25	MINORE DI 8		D - ANIMALI DA SOMA	C4 - PICCOLI AUTOMEZZI	FORESTALE
5017024_00012		Comunità Montana Valle Trompia	Ludizio - Tognoli	BOVEGNO	ESISTENTE	MISTA		IV - PICCOLI AUTOMEZZI		1221	COMUNE DI BOVEGNO	NATURALE	FRA 2 E 2.5			MINORE UAGUALE A 0.5	SALTUARE	MAGGIORE DI 25	MINORE DI 8		C - TRATTORI	C4 - PICCOLI AUTOMEZZI	FORESTALE
5017024_00002		Comunità Montana Valle Trompia	Laurovini - Sant'Andrea	BOVEGNO	ESISTENTE	MISTA		IV - PICCOLI AUTOMEZZI		204	COMUNE DI BOVEGNO	MIGLIORATO	FRA 2 E 2.5			MINORE UAGUALE A 0.5	SALTUARE	MAGGIORE DI 25	MINORE DI 8		C - TRATTORI	C4 - PICCOLI AUTOMEZZI	RURALE
5017024_00010		Comunità Montana Valle Trompia	Valera d'Alva - Valle di Sarle	BOVEGNO	ESISTENTE	MISTA		IV - PICCOLI AUTOMEZZI		129	COMUNE DI BOVEGNO	MIGLIORATO	FRA 2 E 2.5			MINORE UAGUALE A 0.5	SALTUARE	MAGGIORE DI 25	MINORE DI 8		C - TRATTORI	C4 - PICCOLI AUTOMEZZI	RURALE
5017024_00005		Comunità Montana Valle Trompia	Piazzole - Meane	BOVEGNO	ESISTENTE	MISTA		IV - PICCOLI AUTOMEZZI		187	COMUNE DI BOVEGNO	MIGLIORATO	FRA 2 E 2.5			MINORE UAGUALE A 0.5	SALTUARE	MAGGIORE DI 25	MINORE DI 8		C - TRATTORI	C4 - PICCOLI AUTOMEZZI	RURALE
5017024_00005		Comunità Montana Valle Trompia	Vesione - Muga Vigheno	BOVEGNO	DESIDERATA	MISTA		IV - PICCOLI AUTOMEZZI		1392	COMUNE DI BOVEGNO					MINORE UAGUALE A 0.5					C - TRATTORI	C4 - PICCOLI AUTOMEZZI	FORESTALE
5017024_00027		Comunità Montana Valle Trompia	Val di Falo - Piazzole - Val di Durast	BOVEGNO	IN ATTUAZIONE	PUBBLICA		IV - PICCOLI AUTOMEZZI		324	COMUNE DI BOVEGNO	NATURALE	FRA 2 E 2.5			MINORE UAGUALE A 0.5	SALTUARE	16.1 - 18			C - TRATTORI	C4 - PICCOLI AUTOMEZZI	FORESTALE
5017024_00022		Comunità Montana Valle Trompia	San Giacomo	BOVEGNO	DESIDERATA	MISTA		II - TRATTORI DI PICCOLE DIMENSIONI		738	COMUNE DI BOVEGNO										C - TRATTORI	C4 - PICCOLI AUTOMEZZI	FORESTALE
5017024_00002		Comunità Montana Valle Trompia	Buonco - C'ra Porcile - Valle di Meola	BOVEGNO	DESIDERATA	MISTA		II - TRATTORI DI PICCOLE DIMENSIONI		159	COMUNE DI BOVEGNO										C - TRATTORI	C4 - PICCOLI AUTOMEZZI	RURALE
5017024_00004		Comunità Montana Valle Trompia	Rocchette	BOVEGNO	IN ATTUAZIONE	MISTA		IV - PICCOLI AUTOMEZZI		427	COMUNE DI BOVEGNO	NATURALE	FRA 2 E 2.5			MINORE UAGUALE A 0.5	SALTUARE	MAGGIORE DI 25	MINORE DI 8		C - TRATTORI	C4 - PICCOLI AUTOMEZZI	FORESTALE
5017024_00006		Comunità Montana Valle Trompia	Sopra Palle di Bacinelle	BOVEGNO	DESIDERATA	PUBBLICA		IV - PICCOLI AUTOMEZZI		1378	COMUNE DI BOVEGNO										C - TRATTORI	C4 - PICCOLI AUTOMEZZI	SILVO - PASTORALE
5017024_00007		Comunità Montana Valle Trompia	Rocchette Paluso	BOVEGNO	DESIDERATA	PUBBLICA		IV - PICCOLI AUTOMEZZI		498	COMUNE DI BOVEGNO										C - TRATTORI	C4 - PICCOLI AUTOMEZZI	FORESTALE
5017024_00008		Comunità Montana Valle Trompia	Comunità Montana Valle Trompia	BOVEGNO	IN ATTUAZIONE	PUBBLICA		II - TRATTORI DI PICCOLE DIMENSIONI		675	COMUNE DI BOVEGNO	NATURALE	FRA 2.5 E 3.5			MINORE UAGUALE A 0.5	SALTUARE	22.1 - 25			C - TRATTORI	C4 - PICCOLI AUTOMEZZI	FORESTALE
5017024_00009		Comunità Montana Valle Trompia	Bonaldi - Buzzolone di Sotto e Sopra	BOVEGNO	DESIDERATA	MISTA		IV - PICCOLI AUTOMEZZI		4512	COMUNE DI BOVEGNO										C - TRATTORI	C4 - PICCOLI AUTOMEZZI	SILVO - PASTORALE
5017024_00018		Comunità Montana Valle Trompia	Comunità Montana Valle Trompia	BOVEGNO	DESIDERATA	PUBBLICA		IV - PICCOLI AUTOMEZZI		461	COMUNE DI BOVEGNO										C - TRATTORI	C4 - PICCOLI AUTOMEZZI	FORESTALE
5017024_00017		Comunità Montana Valle Trompia	Valle Case e d'Acra	BOVEGNO	DESIDERATA	MISTA		IV - PICCOLI AUTOMEZZI		498	COMUNE DI BOVEGNO										C - TRATTORI	C4 - PICCOLI AUTOMEZZI	FORESTALE
5017024_00019		Comunità Montana Valle Trompia	Valerone - Ceene	BOVEGNO	DESIDERATA	MISTA		IV - PICCOLI AUTOMEZZI		883	COMUNE DI BOVEGNO										C - TRATTORI	C4 - PICCOLI AUTOMEZZI	RURALE
5017024_00020		Comunità Montana Valle Trompia	Cervene - Sorneggasse	BOVEGNO	DESIDERATA	MISTA		IV - PICCOLI AUTOMEZZI		699	COMUNE DI BOVEGNO										C - TRATTORI	C4 - PICCOLI AUTOMEZZI	RURALE
5017024_00022		Comunità Montana Valle Trompia	Valle di Zeto	BOVEGNO	DESIDERATA	MISTA		IV - PICCOLI AUTOMEZZI		987	COMUNE DI BOVEGNO										C - TRATTORI	C4 - PICCOLI AUTOMEZZI	RURALE
5017024_00027		Comunità Montana Valle Trompia	Sopra Pasdino - Segnasso	BOVEGNO	DESIDERATA	MISTA		IV - PICCOLI AUTOMEZZI		717	COMUNE DI BOVEGNO										C - TRATTORI	C4 - PICCOLI AUTOMEZZI	FORESTALE
5017024_00034		Comunità Montana Valle Trompia	Burnaghe - Zoveto	BOVEGNO	DESIDERATA	MISTA		IV - PICCOLI AUTOMEZZI		584	COMUNE DI BOVEGNO										C - TRATTORI	C4 - PICCOLI AUTOMEZZI	FORESTALE
5017024_00023		Comunità Montana Valle Trompia	Val Sonta - Val di Ludizio	BOVEGNO	ESISTENTE	PUBBLICA		IV - PICCOLI AUTOMEZZI		1382	COMUNE DI BOVEGNO										C - TRATTORI	C4 - PICCOLI AUTOMEZZI	FORESTALE
5017024_00024		Comunità Montana Valle Trompia	Sopra Ludizio	BOVEGNO	DESIDERATA	PUBBLICA		IV - PICCOLI AUTOMEZZI		1219	COMUNE DI BOVEGNO										C - TRATTORI	C4 - PICCOLI AUTOMEZZI	FORESTALE
5017024_00028		Comunità Montana Valle Trompia	Sotto Monte Arvo Valle d'Acra	BOVEGNO	DESIDERATA	PUBBLICA		IV - PICCOLI AUTOMEZZI		387	COMUNE DI BOVEGNO										C - TRATTORI	C4 - PICCOLI AUTOMEZZI	FORESTALE
5017024_00028		Comunità Montana Valle Trompia	Nazzare	BOVEGNO	DESIDERATA	MISTA		IV - PICCOLI AUTOMEZZI		787	COMUNE DI BOVEGNO										C - TRATTORI	C4 - PICCOLI AUTOMEZZI	FORESTALE
5017024_00031		Comunità Montana Valle Trompia	Comunità Montana Valle Trompia	BOVEGNO	DESIDERATA	PUBBLICA		IV - PICCOLI AUTOMEZZI		738	COMUNE DI BOVEGNO										C - TRATTORI	C4 - PICCOLI AUTOMEZZI	FORESTALE
5017024_00038		Comunità Montana Valle Trompia	Piano - Compostelle - Sotto Merico	BOVEGNO	ESISTENTE	PUBBLICA		II - TRATTORI DI PICCOLE DIMENSIONI		1527	COMUNE DI BOVEGNO	MIGLIORATO	FRA 2 E 2.5			MINORE UAGUALE A 0.5	SALTUARE	22.1-25			C - TRATTORI	C4 - PICCOLI AUTOMEZZI	RURALE
5017024_00038		Comunità Montana Valle Trompia	Comunità Montana Valle Trompia	BOVEGNO	ESISTENTE	PUBBLICA		II - TRATTORI DI PICCOLE DIMENSIONI		1175	COMUNE DI BOVEGNO	NATURALE	FRA 2 E 2.5			MINORE UAGUALE A 0.5	SALTUARE	MAGGIORE DI 25	MINORE DI 8		C - TRATTORI	C4 - PICCOLI AUTOMEZZI	FORESTALE
5017024_00014		Comunità Montana Valle Trompia	Comunità Montana Valle Trompia	BOVEGNO	ESISTENTE	PUBBLICA		II - TRATTORI DI PICCOLE DIMENSIONI		123	COMUNE DI BOVEGNO	NATURALE	FRA 2 E 2.5			MINORE UAGUALE A 0.5	SALTUARE	MAGGIORE DI 25	MINORE DI 8		C - TRATTORI	C4 - PICCOLI AUTOMEZZI	FORESTALE
5017024_00039		Comunità Montana Valle Trompia	Comunità Montana Valle Trompia	BOVEGNO	ESISTENTE	MISTA		IV - PICCOLI AUTOMEZZI		718	COMUNE DI BOVEGNO	NATURALE	FRA 2 E 2.5			MINORE UAGUALE A 0.5	SALTUARE	MAGGIORE DI 25	MINORE DI 8		C - TRATTORI	C4 - PICCOLI AUTOMEZZI	SILVO - PASTORALE
5017024_00039		Comunità Montana Valle Trompia	Comunità Montana Valle Trompia	BOVEGNO	ESISTENTE	MISTA		II - TRATTORI DI PICCOLE DIMENSIONI		331	COMUNE DI BOVEGNO	MIGLIORATO	FRA 2.5 E 3.5			MINORE UAGUALE A 0.5	SALTUARE	MAGGIORE DI 25	MINORE DI 8		C - TRATTORI	C4 - PICCOLI AUTOMEZZI	FORESTALE
5017025_00001		Comunità Montana Valle Trompia	COMUNITA MONTANA VALLE TROMPIA	BOVEZZO	ESISTENTE	PRIVATA		IV - PICCOLI AUTOMEZZI		1624	CONSORZIO DELL'INSENGIA	MIGLIORATO	FRA 2 E 2.5			MINORE UAGUALE A 0.5	DIFFUSO	MAGGIORE DI 25	MINORE DI 8		C - TRATTORI	C4 - PICCOLI AUTOMEZZI	FORESTALE
5017025_00008		Comunità Montana Valle Trompia	COMUNITA MONTANA VALLE TROMPIA	BOVEZZO	DESIDERATA	PUBBLICA		IV - PICCOLI AUTOMEZZI		123	CONSORZIO DELL'INSENGIA										C - TRATTORI	C4 - PICCOLI AUTOMEZZI	FORESTALE
5017025_00005		Comunità Montana Valle Trompia	CONSORZIO DEL FORTANINO	BOVEZZO	ESISTENTE	PRIVATA		IV - PICCOLI AUTOMEZZI		432	COMUNE DI BOVEZZO	MIGLIORATO	FRA 2 E 2.5			MINORE UAGUALE A 0.5	SALTUARE	18.1 - 20	MINORE DI 8		C - TRATTORI	C4 - PICCOLI AUTOMEZZI	RURALE
5017025_00005		Comunità Montana Valle Trompia	MAONIA DELLE FONTANE	BOVEZZO	DESIDERATA	PUBBLICA		IV - PICCOLI AUTOMEZZI		432	COMUNE DI BOVEZZO										C - TRATTORI	C4 - PICCOLI AUTOMEZZI	RURALE
5017025_00007		Comunità Montana Valle Trompia	S. ONOFRIO	BOVEZZO	ESISTENTE	PRIVATA		II - TRATTORI CON RIMORCHIO		1589	CONSORZIO S. ONOFRIO	STABILIZZATO	FRA 2.5 E 3.5			MINORE UAGUALE A 0.5	SALTUARE	FINO A 16	MAGGIORE UGUALI	CON RIMORCHIO	C - TRATTORI	C4 - TRATTORI FORESTALIO CON RIMORCHIO	FORESTALE
5017025_00005		Comunità Montana Valle Trompia	CONSORZIO DELL'INSENGIA	BOVEZZO	ESISTENTE	PUBBLICA		IV - PICCOLI AUTOMEZZI		1589	CONSORZIO S. ONOFRIO	STABILIZZATO	FRA 2.5 E 3.5			MINORE UAGUALE A 0.5	SALTUARE	FINO A 16	MAGGIORE UGUALI	CON RIMORCHIO	C - TRATTORI	C4 - TRATTORI FORESTALIO CON RIMORCHIO	FORESTALE
5017025_00007		Comunità Montana Valle Trompia	CONSORZIO DELL'INSENGIA	BOVEZZO	ESISTENTE	PUBBLICA		IV - PICCOLI AUTOMEZZI		1589	CONSORZIO S. ONOFRIO	STABILIZZATO	FRA 2.5 E 3.5			MINORE UAGUALE A 0.5	SALTUARE	FINO A 16	MAGGIORE UGUALI	CON RIMORCHIO	C - TRATTORI	C4 - TRATTORI FORESTALIO CON RIMORCHIO	FORESTALE
5017025_00007		Comunità Montana Valle Trompia	CONSORZIO DELL'INSENGIA	BOVEZZO	ESISTENTE	PUBBLICA		IV - PICCOLI AUTOMEZZI		1589	CONSORZIO S. ONOFRIO	STABILIZZATO	FRA 2.5 E 3.5			MINORE UAGUALE A 0.5	SALTUARE	FINO A 16	MAGGIORE UGUALI	CON RIMORCHIO	C - TRATTORI	C4 - TRATTORI FORESTALIO CON RIMORCHIO	FORESTALE
5017025_00007		Comunità Montana Valle Trompia	CONSORZIO DELL'INSENGIA	BOVEZZO	ESISTENTE	PUBBLICA		IV - PICCOLI AUTOMEZZI		1589	CONSORZIO S. ONOFRIO	STABILIZZATO	FRA 2.5 E 3.5			MINORE UAGUALE A 0.5	SALTUARE	FINO A 16	MAGGIORE UGUALI	CON RIMORCHIO	C - TRATTORI	C4 - TRATTORI FORESTALIO CON RIMORCHIO	FORESTALE
5017025_00007		Comunità Montana Valle Trompia	CONSORZIO DELL'INSENGIA	BOVEZZO	ESISTENTE	PUBBLICA		IV - PICCOLI AUTOMEZZI		1589	CONSORZIO S. ONOFRIO	STABILIZZATO	FRA 2.5 E 3.5			MINORE UAGUALE A 0.5	SALTUARE	FINO A 16	MAGGIORE UGUALI	CON RIMORCHIO	C - TRATTORI	C4 - TRATTORI FORESTALIO CON RIMORCHIO	FORESTALE
5017025_00007		Comunità Montana Valle Trompia	CONSORZIO DELL'INSENGIA	BOVEZZO	ESISTENTE	PUBBLICA		IV - PICCOLI AUTOMEZZI		1589	CONSORZIO S. ONOFRIO	STABILIZZATO	FRA 2.5 E 3.5			MINORE UAGUALE A 0.5	SALTUARE	FINO A 16	MAGGIORE UGUALI	CON RIMORCHIO	C - TRATTORI	C4 - TRATTORI FORESTALIO CON RIMORCHIO	FORESTALE
5017025_00007		Comunità Montana Valle Trompia	CONSORZIO DELL'INSENGIA	BOVEZZO	ESISTENTE	PUBBLICA		IV - PICCOLI AUTOMEZZI		1589	CONSORZIO S. ONOFRIO	STABILIZZATO	FRA 2.5 E 3.5			MINORE UAGUALE A 0.5	SALTUARE	FINO A 16	MAGGIORE UGUALI	CON RIMORCHIO	C - TRATTORI	C4 - TRATTORI FORESTALIO CON RIMORCHIO	FORESTALE
5017025_00007		Comunità Montana Valle Trompia	CONSORZIO DELL'INSENGIA	BOVEZZO	ESISTENTE	PUBBLICA		IV - PICCOLI AUTOMEZZI		1589	CONSORZIO S. ONOFRIO	STABILIZZATO	FRA 2.5 E 3.5			MINORE UAGUALE A 0.5	SALTUARE	FINO A 16	MAGGIORE UGUALI	CON RIMORCHIO	C - TRATTORI	C4 - TRATTORI FORESTALIO CON RIMORCHIO	FORESTALE
5017025_00007		Comunità Montana Valle Trompia	CONSORZIO DELL'INSENGIA	BOVEZZO	ESISTENTE	PUBBLICA		IV - PICCOLI AUTOMEZZI		1589	CONSORZIO S. ONOFRIO	STABILIZZATO	FRA 2.5 E 3.5			MINORE UAGUALE A 0.5	SALTUARE	FINO A 16	MAGGIORE UGUALI	CON RIMORCHIO	C - TRATTORI	C4 - TRATTORI FORESTALIO CON RIMORCHIO	FORESTALE
5017025_00007		Comunità Montana Valle Trompia	CONSORZIO DELL'INSENGIA	BOVEZZO	ESISTENTE	PUBBLICA		IV - PICCOLI AUTOMEZZI		1589	CONSORZIO S. ONOFRIO	STABILIZZATO	FRA 2.5 E 3.5			MINORE UAGUALE A 0.5	SALTUARE	FINO A 16	MAGGIORE UGUALI	CON RIMORCHIO	C - TRATTORI	C4 - TRATTORI FORESTALIO CON RIMORCHIO	FORESTALE
5017025_00007		Comunità Montana Valle Trompia	CONSORZIO DELL'INSENGIA	BOVEZZO	ESISTENTE	PUBBLICA		IV - PICCOLI AUTOMEZZI		1589	CONSORZIO S. ONOFRIO	STABILIZZATO	FRA 2.5 E 3.5			MINORE UAGUALE A 0.5	SALTUARE	FINO A 16	MAGGIORE UGUALI	CON RIMORCHIO	C - TRATTORI	C4 - TRATTORI FORESTALIO CON RIMORCHIO	FORESTALE
5017025_00007		Comunità Montana Valle Trompia	CONSORZIO DELL'INSENGIA	BOVEZZO	ESISTENTE	PUBBLICA		IV - PICCOLI AUTOMEZZI		1589	CONSORZIO S. ONOFRIO	STABILIZZATO	FRA 2.5 E 3.5			MINORE UAGUALE A 0.5	SALTUARE	FINO A 16	MAGGIORE UGUALI	CON RIMORCHIO	C - TRATTORI	C4 - TRATTORI FORESTALIO CON RIMORCHIO	FORESTALE
5017025_00007		Comunità Montana Valle Trompia	CONSORZIO DELL'INSENGIA	BOVEZZO	ESISTENTE	PUBBLICA		IV - PICCOLI AUTOMEZZI		1589	CONSORZIO S. ONOFRIO	STABILIZZATO	FRA 2.5 E 3.5			MINORE UAGUALE A 0.5	SALTUARE	FINO A 16	MAGGIORE UGUALI	CON RIMORCHIO	C - TRATTORI	C4 - TRATTORI FORESTALIO CON RIMORCHIO	FORESTALE
5																							

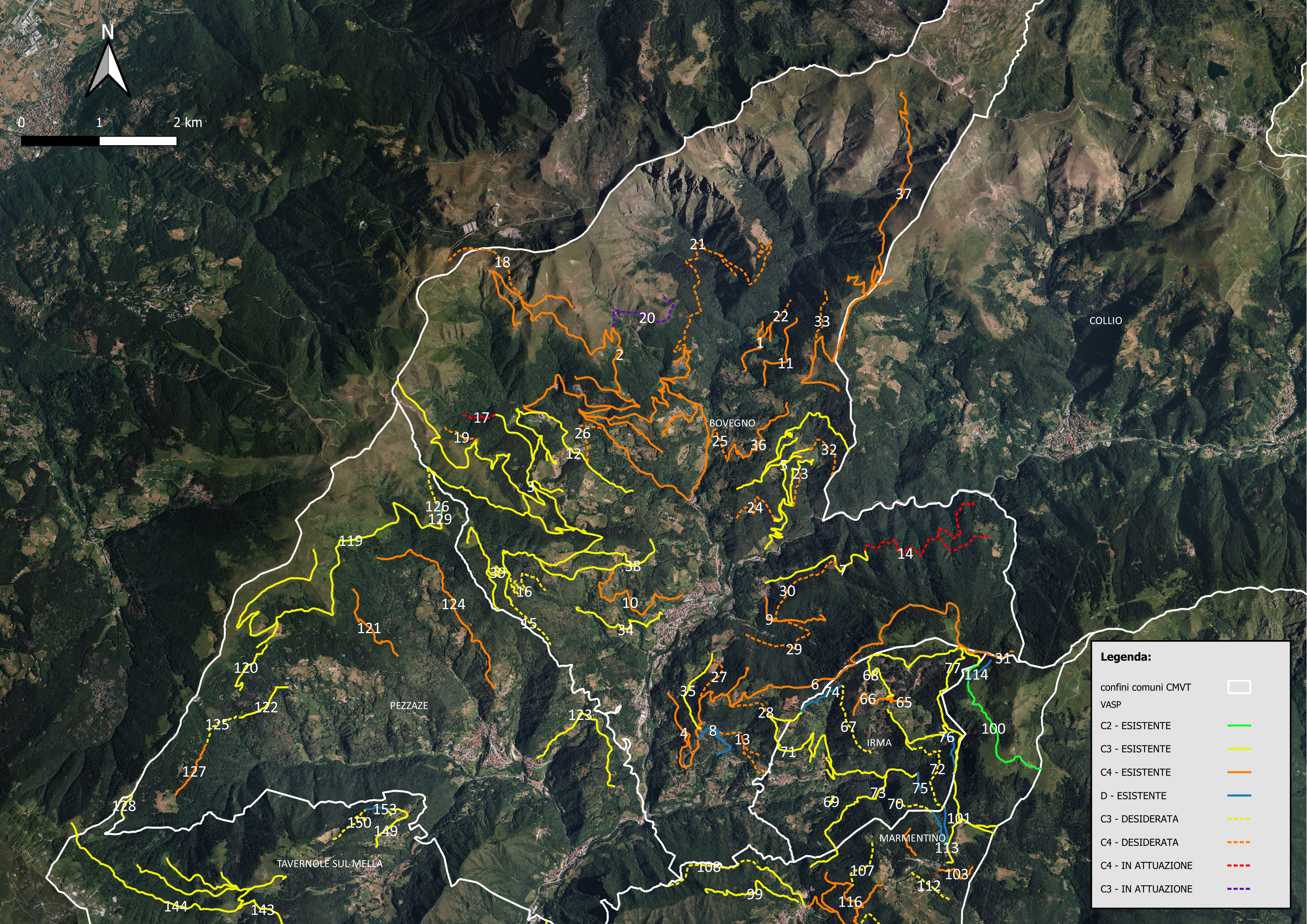

N

0 1 2 km

COLLIO

BOVEGNO

IRMA

MARMENTINO

PEZZAZE

TAVERNOLE SUL MELLA

Legenda:

confini comuni CMVT	
VASP	
C2 - ESISTENTE	
C3 - ESISTENTE	
C4 - ESISTENTE	
D - ESISTENTE	
C3 - DESIDERATA	
C4 - DESIDERATA	
C4 - IN ATTUAZIONE	
C3 - IN ATTUAZIONE	

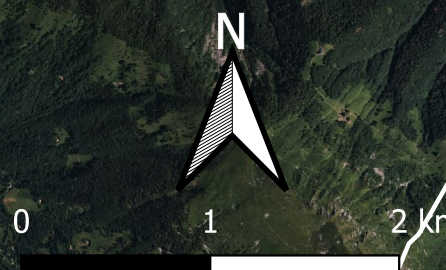
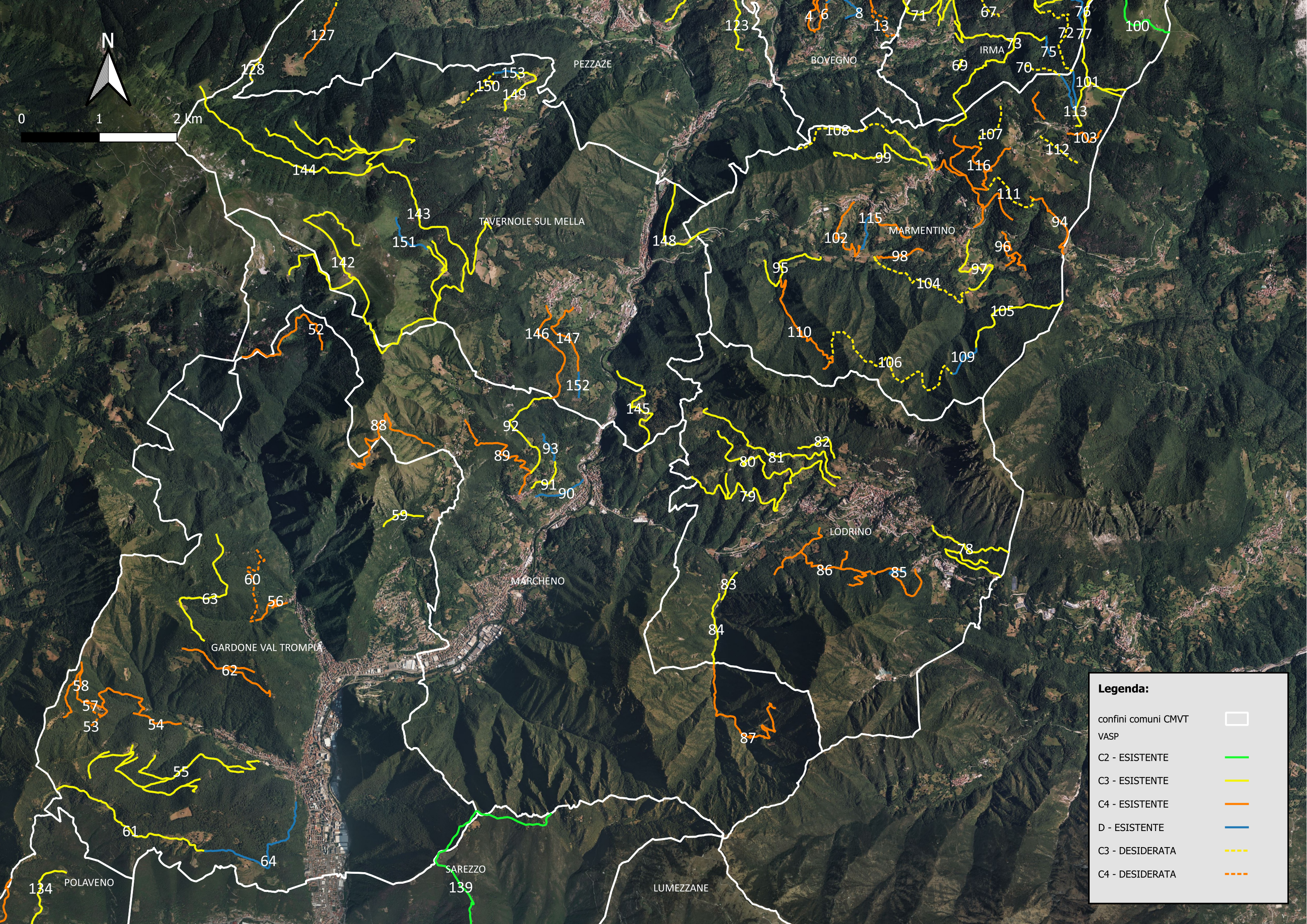

Legenda:

confini comuni CMVT	
VASP	
C2 - ESISTENTE	
C3 - ESISTENTE	
C4 - ESISTENTE	
D - ESISTENTE	
C3 - DESIDERATA	
C4 - DESIDERATA	

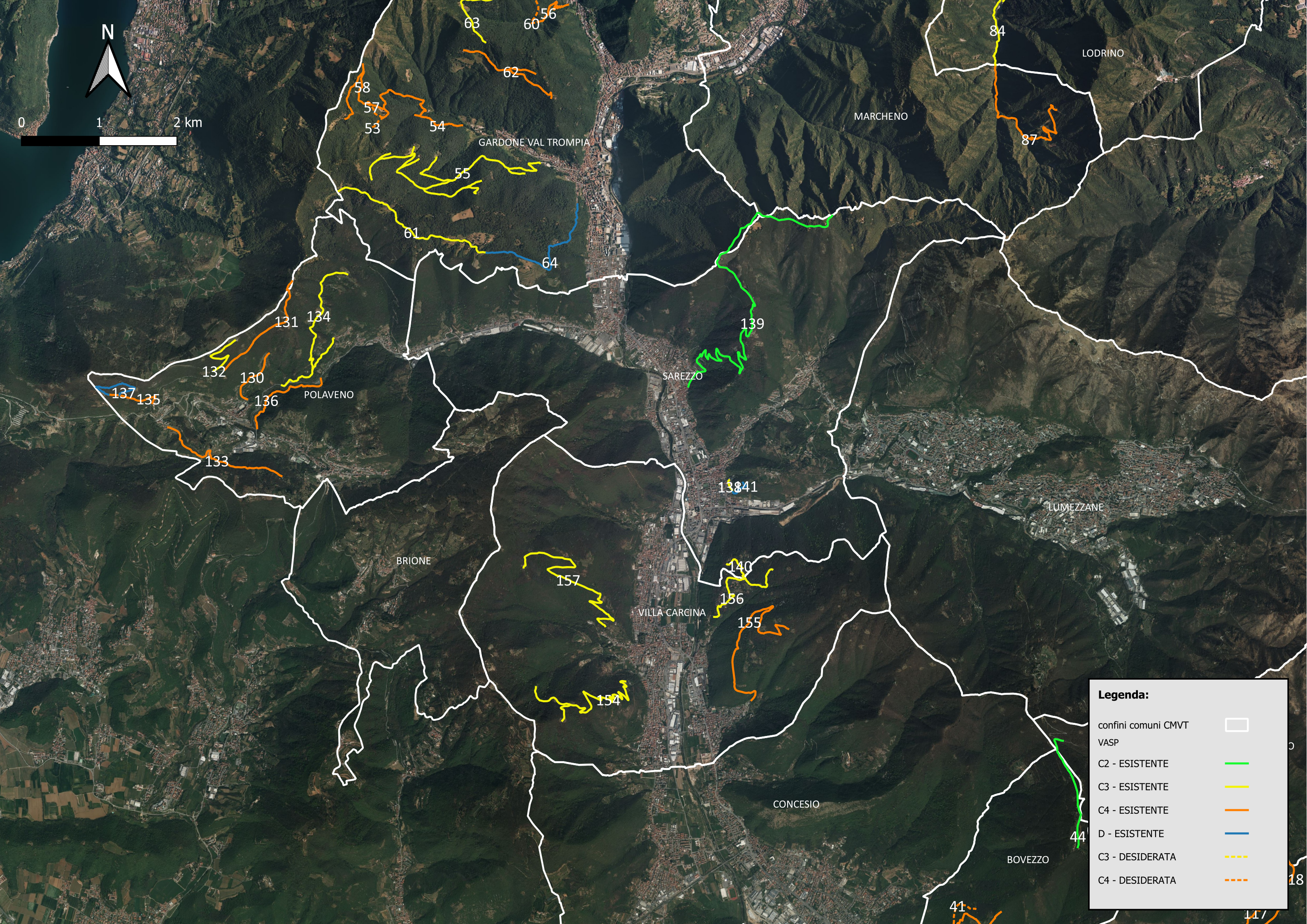

Legenda:

confini comuni CMVT	
VASP	
C2 - ESISTENTE	
C3 - ESISTENTE	
C4 - ESISTENTE	
D - ESISTENTE	
C3 - DESIDERATA	
C4 - DESIDERATA	

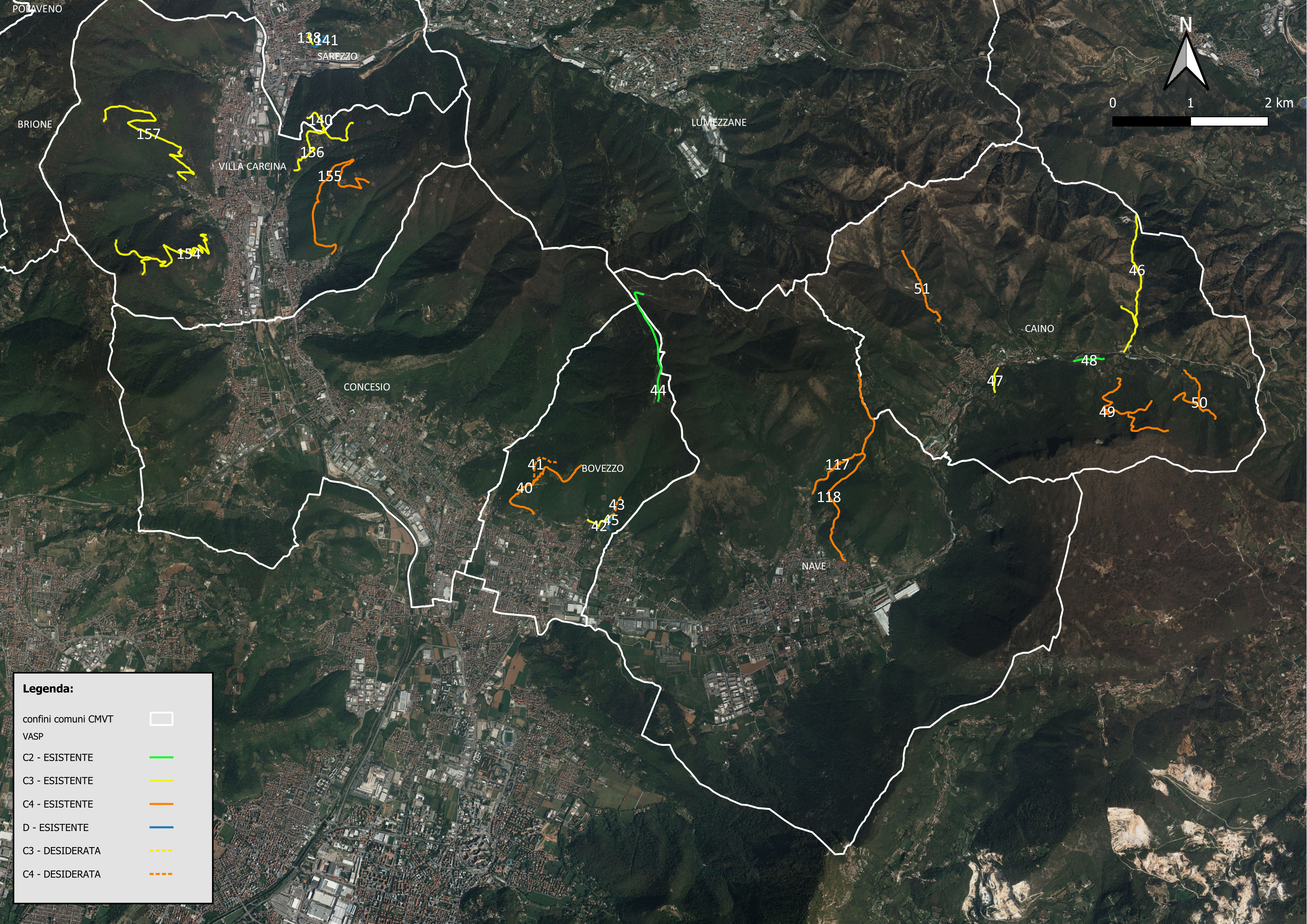

POLAVENO

BRIONE

VILLA CARCINA

SAREZZO

LUMEZZANE

CONCESIO

BOVEZZO

CAINO

NAVE

Legenda:

confini comuni CMVT	
VASP	
C2 - ESISTENTE	
C3 - ESISTENTE	
C4 - ESISTENTE	
D - ESISTENTE	
C3 - DESIDERATA	
C4 - DESIDERATA	

