

BILANCIO PREVENTIVO GESTIONI ASSOCIATE

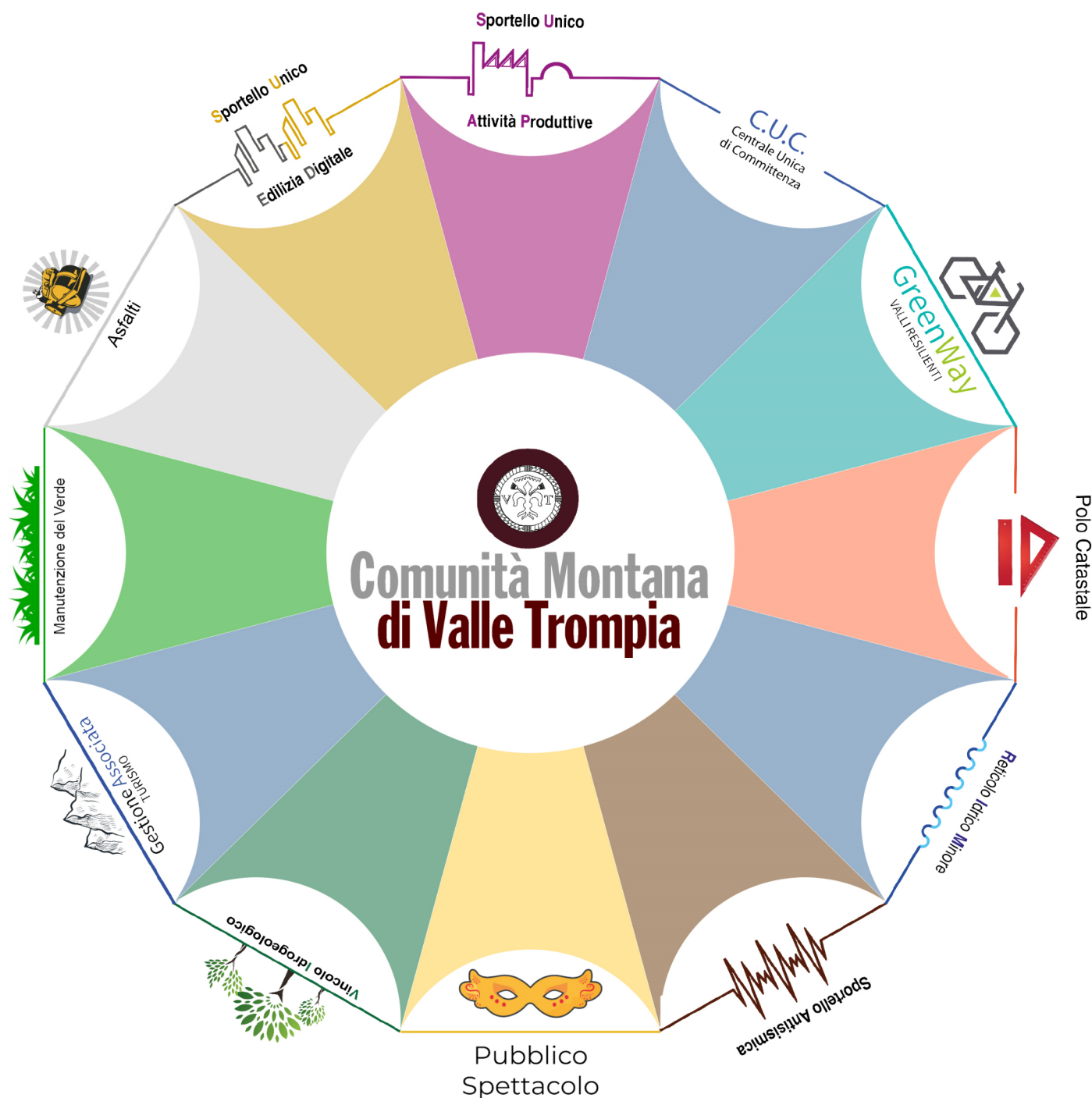

ANNO 2026

	INTRO	
*	Commento del Presidente	5
	1 CENTRALE UNICA DI COMMITENZA	7
	1.1 Il Servizio	8
	1.2 Il Pre_Consuntivo 2025	9
	1.3 Novità e Aggiornamenti 2026	10
	1.4 Previsione di Bilancio	11
	2 RETICOLO IDRICO MINORE	15
	2.1 Il Servizio	16
	2.2 Il Pre_Consuntivo 2025	17
	2.3 Novità e Aggiornamenti 2026	18
	2.4 Previsione di Bilancio	19
	3 VINCOLO IDROGEOLOGICO	23
	3.1 Il Servizio	24
	3.2 Il Pre_Consuntivo 2025	25
	3.3 Previsione di Bilancio	25
	4 POLO CATASTALE	27
	4.1 Il Servizio	28
	4.2 Il Pre_Consuntivo 2025	29
	4.3 Novità e Aggiornamenti 2026	30
	4.4 Previsione di Bilancio	31
	5 SPORTELLLO UNICO EDILIZIA DIGITALE	33
	5.1 Il Servizio	34
	5.2 Il Pre_Consuntivo 2025	35
	5.3 Novità e Aggiornamenti 2026	36
	5.4 Previsione di Bilancio	37
	SERVIZIO CLOUD SOLO 1	39
	6 ANTISISMICA	41
	6.1 Il Servizio	42
	6.2 Il Pre_Consuntivo 2025	43
	6.3 Novità e Aggiornamenti 2026	44
	6.4 Previsione di Bilancio	45
	Sorteggi pratiche sismiche	47



7

SPORTELLLO UNICO ATTIVITA' PRODUTTIVE

49

7.1

Il Servizio

50

7.2

Il Pre_Consuntivo 2025

51

7.3

Novità e Aggiornamenti 2026

53

7.4

Previsione di Bilancio

54

7.5

Convenzione Supporto al Rup pratiche SUAP

56



8

TURISMO

57

8.1

Il Servizio

58

8.2

Il Pre_Consuntivo 2024

59

8.3

Novità e Aggiornamenti 2025

61

8.4

Previsione di Bilancio

63



9

GREENWAY

65

9.1

Il Servizio

66

9.2

Il Pre_Consuntivo 2024

67

9.3

Novità e Aggiornamenti 2025

68

9.4

Previsione di Bilancio

69



10

C.S.V.L.P.S. COMMISSIONE PUB.SPETTACOLO

73

10,1

Il Servizio

74

10,2

Previsione di Bilancio

76



11

MANUTENZIONE DEL VERDE

77

11,1

Il Servizio

80

11.2

Il Preconsuntivo 2025

82



12

ASFALTI

83

12,1

Il Servizio

84

12.2

Il Preconsuntivo 2025

88

Commento del Presidente

Gentili amministratori,

avete avuto modo di constatare che i risultati quantitativi della Centrale Unica di Committenza, del Reticolo Idrico Minore e dello Sportello Telematico di SUAP e SUE non hanno subito sostanziali flessioni rispetto agli anni precedenti, notoriamente arricchiti dai c. d. bonus edilizi e dall'azione incisiva del PNRR.

A ciò aggiungasi la costante proposta della gestione associata degli asfalti e del verde che ha ottenuto e ottiene un elevato indice di gradimento in quanto a efficacia e risultato atteso.

Confortante è il numero sempre crescente delle amministrazioni comunali, anche fuori provincia, che scelgono di affidarsi ai servizi offerti dalle nostre Gestioni Associate: nella gestione del RIM quest'anno salutiamo l'ingresso dei comuni di Calcinato, Gottolengo. Imminente è l'ingresso addirittura della Comunità Montana del Sebino Bresciano oltre ai proficui contatti con la comunità Montana della Val Seriana in Provincia di Bergamo, due realtà come la nostra che stanno decidendo di beneficiare del supporto operativo, per potenziali 47 nuovi comuni!

Altrettanto la CUC ha ospitato due nuovi comuni del Cremonese ovvero Staglio Lombardo e Gerre de' Caprioli.

Quest'anno, in tema di Turismo, su impulso dell'Assessore Montini, avranno luogo i c.d. "Stati generali del Turismo" a suggellare le azioni e i risultati che hanno caratterizzato il decennio condiviso, di tale importante e proficuo settore.

Gli indicatori che leggete a seguire ci consentono di approvare dunque un bilancio preventivo per il prossimo 2026 nel segno della continuità, con le previsioni consolidate nei precedenti esercizi, nella prospettiva di migliorare qualitativamente le gestioni che oggi ci chiamano a scelte di campo atte a consolidare le scelte passate, con particolare riferimento alla gestione della greenway, alla luce dell'aggiornamento dei tracciati per effetto della realizzazione di nuovi tratti.

Come sempre il mio ringraziamento va a tutto lo staff di Comunità Montana che, avvalendosi del supporto del personale di SEVAT, con il proprio intenso ed attento sforzo lavorativo ha consentito il raggiungimento ed il mantenimento di questi lusinghieri risultati.

Pertanto, l'auspicio è che il nostro Ente possa continuare a fornire questo importante supporto alle amministrazioni comunali, nel giusto clima di reciproca collaborazione e fiducia che fin qui ci ha accompagnati.

Il Presidente di CMVT
Massimo Ottelli



INTRO

C.U.C

R.I.M

VINCOLO

CATASTO

S.U.E.D

SISMICA

S.U.A.P

TURISMO

GREENWAY

C.S.V.L.P.S.

VERDE

ASFALTI



The background is a dark blue gradient with abstract, organic shapes. In the center, a white document is held by a black clipboard. The document has a light blue tab at the top. The word "CONTRACT" is written in large, bold, blue capital letters. Below it are five horizontal blue lines representing text. At the bottom of the document, two hands are shown shaking in a handshake. The hand on the left is light blue, and the hand on the right is dark blue. A white octagon with a dark blue border is positioned at the bottom of the document. Inside the octagon, the text "C.U.C. Centrale Unica di Committenza" is written in blue, and a large blue number "1" is at the bottom.

CONTRACT

C.U.C.
Centrale Unica
di Committenza

1

1.1 IL SERVIZIO

Centrale Unica di Committenza.

La Centrale Unica di Committenza Area Vasta Brescia è articolata in una Sede Principale identificata nella Provincia di Brescia e in Sedi Distaccate Territoriali. La Sede Distaccata Territoriale di Valle Trompia, localizzata presso la Comunità Montana di Valle Trompia costituisce il riferimento prioritario operativo per i propri Comuni e per altri Enti che necessitano dei servizi della CUC. L'adesione da parte degli Enti avviene tramite la sottoscrizione di apposita Convenzione con annesso Regolamento i cui schemi sono stati rivisitati a seguito dell'emanazione del "correttivo" al Codice dei Contratti (D.lgs. 31/12/2024, n. 209) e tenuto conto dei recenti orientamenti ANAC che hanno ulteriormente ristretto il campo di azione degli Enti non qualificati per la fase di progettazione e affidamento. La novità più importante della nuova convenzione, approvata con Deliberazione del Consiglio Provinciale n. 12 del 27/03/2025 e dall'Assemblea di Comunità Montana di Valle Trompia con Deliberazione n. 18 del 28/07/2025, consiste nell'estensione delle competenze della CUC, che arrivano fino all'adozione della determina di aggiudicazione, sollevando i Comuni da detto onere nonché dai conseguenti adempimenti amministrativi. La durata della nuova Convenzione mantiene la stessa scadenza della precedente al 31.12.2027. L'attività della C.U.C. a favore degli Enti riguarda l'espletamento delle funzioni di Stazione Appaltante e Centrale Unica di Committenza ai sensi dell'art. 62 del Codice dei Contratti e comprende tutte le procedure in esso disciplinate, ivi

inclusi concessioni e project financing anche in forma aggregata per più Enti committenti. Sono inoltre erogati servizi di Committenza Ausiliaria e di supporto nella programmazione e gestione degli acquisti.

Le modalità di compartecipazione alle spese di funzionamento sono ripartite tra gli Enti aderenti nel rispetto dei criteri contenuti nel nuovo Regolamento della C.U.C. e prevedono una quota fissa annuale ed una quota variabile, per ogni singola gara espletata, aumentata delle spese di gara sostenute. Nel corso dell'anno 2025 la CUC Area Vasta Brescia conferma la certificazione UNI EN ISO 9001:2015 riguardante la "Gestione ed erogazione delle procedure di affidamento dei contratti pubblici".

Le attività certificate riguardano tutte le fasi delle procedure ad evidenza pubblica: dalla raccolta dei fabbisogni per la programmazione degli acquisti, alla disamina preliminare dei documenti di progetto, alla redazione dei documenti di gara, agli adempimenti connessi alla pubblicazione della procedura, allo stacco del Codice Unico di Gara, all'esame della documentazione amministrativa presentata dai concorrenti, alla nomina delle Commissioni giudicatrici - in caso di criterio di aggiudicazione dell'offerta economicamente più vantaggiosa — alla redazione dei verbali di gara, ai controlli sull'aggiudicatario, alla verifica della congruità e della eventuale anomalia dell'offerta, alla valutazione delle istanze di secretazione delle offerte, fino alla formulazione della determina di aggiudicazione e all'invio delle conseguenti comunicazioni ai concorrenti.



1.2 IL PRECONSUNTIVO 2025

Centrale Unica di Committenza.

Al 30 settembre 2025 sono state espletate, a favore degli enti convenzionati **n. 55 gare d'appalto** aventi ad oggetto lavori, servizi e forniture per un importo complessivo che si aggira intorno ai 170 milioni. Tale importo, superiore quello del 2024, stessa data, riflette una standardizzazione dei fabbisogni dei Comuni a cui si aggiungono n. 3 gare concernenti la concessione di impianti sportivi. Tra le procedure svolte, un terzo delle richieste (20 procedure), hanno riguardato gli affidamenti di servizi, in particolare servizi scolastici e sociali, tramite contratti di appalto e di concessione. Si registrano ancora alcune procedure finanziate in tutto o in parte con i fondi PNRR (7 procedure), riguardanti esclusivamente lavori di ristrutturazione e realizzazione di asili nido, scuole primarie e secondarie, mense scolastiche; una gara nei settori speciali per i servizi di depurazione degli impianti idrici di alcuni Comuni in Provincia di Mantova. Facendo una proiezione al 31.12.2025, si prevede la possibilità di dover espletare, da qui alla fine dell'anno, ancora una ventina di procedure - circa **70 gare d'appalto** per un importo presunto di **180 milioni di euro**.

Come già anticipato, l'anno 2025 si

caratterizza per il rinnovo delle convenzioni con i Comuni per i servizi della CUC Area Vasta Brescia fino al 2027 i cui schemi sono stati rivisitati a seguito dell'emanazione del "correttivo" al Codice dei Contratti (D.lgs. 31/12/2024, n. 209) e tenuto conto dei recenti orientamenti ANAC che hanno ulteriormente ristretto il campo di azione degli Enti non qualificati per la fase di progettazione e affidamento, assegnando pertanto l'adozione della determina di aggiudicazione e le conseguenti comunicazioni ai partecipanti a carico della CUC. Ad oggi la maggior parte dei Comuni precedentemente aderenti alla CUC Area Vasta Brescia, Sede distaccata territoriale di Valle Trompia, ha approvato il nuovo testo decidendo di proseguire la collaborazione con il nostro ufficio. Numerose anche le richieste di espletamento di gare a spot da parte di Enti non aderenti alla CUC.

Quest'anno infine la CUC Area Vasta Brescia dovrà sostenere gli audit per la conferma della certificazione UNI EN ISO 9001:2015 "Gestione ed erogazione delle procedure di affidamento dei contratti pubblici" rinnovata nel 2023,

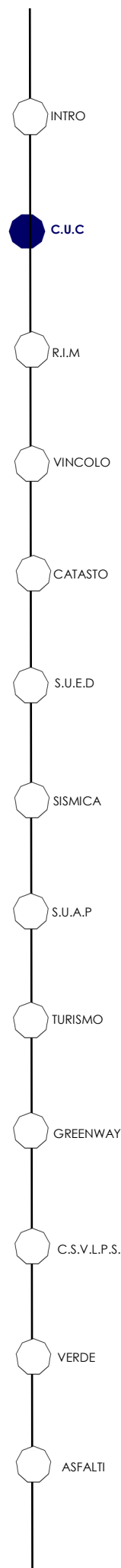

1.3 PREVISIONE NOVITA' AGGIORNAMENTI 2026



Per l'anno 2026 si prevede che il numero di richieste da parte degli enti convenzionati con la CUC possa essere in linea con gli anni precedenti. E' ancora esiguo infatti il numero degli Enti convenzionati con la sede di Valle Trompia che hanno ottenuto la qualificazione per la progettazione e affidamento e pertanto, oltre la soglia degli affidamenti diretti per servizi e forniture e l'importo di € 500.000 per i lavori, dovranno necessariamente rivolgersi alla CUC.

Inoltre i finanziamenti del PNRR saranno attivi fino al 2026 e, considerato l'obbligo previsto dal D.L. 77/2022 (Decreto Semplificazioni bis) convertito in L. 108/2022, di rivolgersi obbligatoriamente, anche per finanziamenti parziali delle opere, ad una centrale di committenza, si prevede che gli Enti ricorreranno alla CUC per l'espletamento delle relative procedure per le quali è prioritario il rispetto del calendario di scadenze stabilito dall'erogazione dei fondi.

La CUC Area Vasta Brescia già soggetto aggregatore, è qualificata al livello massimo che consente l'espletamento di procedure senza limiti di importo sia per lavori che per servizi e forniture.

Avendo la stessa dichiarato la propria "disponibilità per terzi" e tenuto conto che il nuovo sistema consente agli enti di

rivolgersi a qualunque stazione appaltante o centrale di committenza qualificate, senza limiti territoriali, si prevedono nuove richieste di accordi con enti interessati finalizzati allo svolgimento di singole gare, così come avvenuto nel 2025: al 30 settembre 2025 sono state espletate n. 10 procedure per gare "a spot" richieste da vari Comuni appartenenti a province della Lombardia e del Veneto. Infine, essendo stata rappresentata, da diversi Enti, la criticità relativa alla mancanza, al proprio interno, di profili di esperti che il Codice dei Contratti richiede (esperti finanziari con esperienza di almeno tre anni nella valutazione dei PEF e della matrice dei rischi, figure di esperti in materia di lavoro per l'individuazione dei CCNL applicabili al singolo contratto di appalto o concessione nonché per la quantificazione dei costi della manodopera e per la valutazione dell'equivalenza delle tutele contrattuali), la CUC ha avviato l'iter per l'attivazione di una procedura aperta, a rilevanza comunitaria, per l'aggiudicazione di un Accordo Quadro, al fine di selezionare uno o più esperti finanziari e giuslavoristi di cui gli Enti stessi potranno avvalersi, sottoscrivendo, a prezzi calmierati e definiti appunto nell'accordo quadro, uno o più contratti specifici a supporto dei propri RUP.

1.4 PREVISIONE DI BILANCIO

1.4.1 Entrare e Uscite

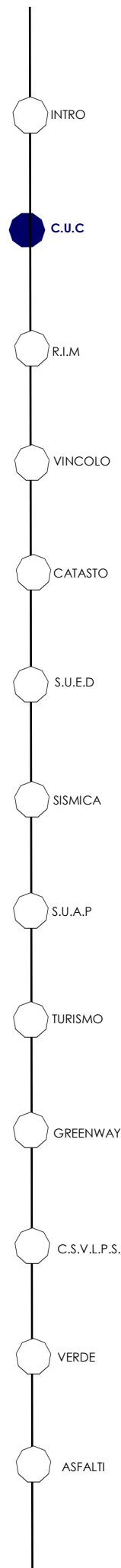

ENTRATE	
Quota fissa da versare a CMVT—Allegato A Regolamento C.U.C.	€ 40.800,00
Quota variabile—Allegato A Regolamento C.U.C.	€ 250.000,00
Committenza ausiliaria	-
Rimborso spese di pubblicazione	-
Rimborso contributi ANAC	€ 25.000,00
Rimborso compensi Commissioni Giudicatrici	-
TOTALE ENTRATE	€ 315.800,00
USCITE	
Costo personale interno	€ 83.000,00
Contratto di servizio	€ 55.539,79
Governance	€ 17.100,00
Conduzione sede	€ 10.560,21
Integrazione contratto di servizi	€ 120.600,00
Informatica e software	€ 1.000,00
Formazione	€ 1.500,00
Spese Legali	€ 1.500,00
Contributi ANAC	€ 25.000,00
Compensi Commissioni Giudicatrici	-
TOTALE USCITE	€ 315.800,00

1.4.2 Ripartizione Comuni/Enti

N.	COMUNI/ENTI	2024	2025	2026
1	ACB ASS.COMUNI BRESCIANI	==	==	==
2	ACQUANEGRA SUL CHIESE (MN)	€ 400,00	€ 400,00	€ 400,00
3	ALBAIRATE (MI)	€ 700,00	€ 700,00	€ 700,00
4	ALER	==	==	==
5	ASOLA (CR)	€ 1.000,00	€ 1000,00	€ 1000,00
6	ASPAM (MN)	€ 1.500,00	€ 1.500,00	€ 1.500,00
7	AUTOSTRADe CENTRO PADANE SPA	€ 1.500,00	€ 1.500,00	€ 1.500,00
8	AZIENDA SOCIALE CENTRO LARIO E VALLI	€ 750,00	€ 1.500,00	€ 1.500,00
9	AZ. SPEC. COMUNE DI CONCESIO	==	==	==
10	AZ.TERRIT.SERV.ALLA PERSONA AMBITO 9 (BS)	€ 1.500,00	€ 1.500,00	€ 1.500,00
11	BOVEGNO	€ 400,00	€ 400,00	€ 400,00
12	BOVEZZO	€ 1000,00	€ 1000,00	€ 1000,00
13	BREMBATE	€ 1000,00	€ 1000,00	€ 1000,00
14	BRIONE	€ 400,00	€ 400,00	€ 400,00
15	CAINO	€ 400,00	€ 400,00	€ 400,00
16	CALCINATO	==	€ 1500,00	€ 1500,00
17	CASTEGNATO	€ 1.000,00	€ 1000,00	€ 1000,00
18	CASTIGLIONE D/S (MN)	€ 1500,00	€ 1500,00	€ 1500,00
19	CELLATICA	€ 700,00	€ 700,00	€ 700,00
20	COLLEBEATO	€ 700,00	€ 700,00	€ 700,00
21	COLLIO	€ 400,00	€ 400,00	€ 400,00
22	CONCESIO	€ 1500,00	€ 1500,00	€ 1500,00
23	CORZANO (BS)	€ 400,00	€ 400,00	€ 400,00
24	CUSAGO (MI)	€ 700,00	€ 700,00	€ 700,00
25	GARDONE VAL TROMPIA	€ 1500,00	€ 1500,00	€ 1500,00
26	GRUMELLO CREMONESE ED UNITI (CR)	€ 400,00	€ 400,00	€ 400,00
27	HSERVIZI SPA (MN)	€ 1.500,00	€ 1.500,00	€ 1.500,00
28	INDECAST SRL (BG)	==	==	==
29	IRMA	€ 400,00	€ 400,00	€ 400,00
30	I.I.S. C. BERETTA GARDONE V.T.	==	==	==
31	I.I.S. E. FERMI SALO'	==	==	==
32	I.I.S. V. CAPIROLA LENO	==	==	==
33	ITS CANTIERI DELL'ARTE	==	==	==
34	LODRINO	€ 400,00	€ 400,00	€ 400,00

1.4.2 Ripartizione Comuni/Enti

N	COMUNI	2024	2025	2026
35	LUMEZZANE	€ 1 500,00	€ 1 500,00	€ 1 500,00
36	MADONE (BG)	€ 700,00	€ 700,00	€ 700,00
37	MARCHENO	€ 700,00	€ 700,00	€ 700,00
38	MARMENTINO	€ 400,00	€ 400,00	€ 400,00
39	MONTIRONE	€ 700,00	€ 700,00	€ 700,00
40	NAVE	€ 1 500,00	€ 1 500,00	€ 1 500,00
41	OSPITALETTO	€ 1 500,00	€ 1 500,00	€ 1 500,00
42	PADERNO PONCHIELLI (CR)	€ 400,00	€ 400,00	€ 400,00
43	PASSIRANO	€ 1 000,00	€ 1 000,00	€ 1 000,00
44	PEZZAZE	€ 400,00	€ 400,00	€ 400,00
45	POLAVENO	€ 400,00	€ 400,00	€ 400,00
46	PORTO MANTOVANO (MN)	==	€ 1 500,00	€ 1 500,00
47	SAREZZO	€ 1 500,00	€ 1 500,00	€ 1 500,00
48	SESTO ED UNITI (CR)	€ 700,00	€ 700,00	€ 700,00
49	SE.VA.T. SCARL	==	==	==
50	SICAM SRL	==	==	==
51	SORISOLE (BG)	€ 1.000,00	€ 1.000,00	€ 1.000,00
52	SOSPIRO (CR)	€ 700,00	€ 700,00	€ 700,00
53	STAGNO LOMBARDO (CR)	==	€ 200,00	€ 400,00
54	TAVERNOLE SUL MELLA	€ 400,00	€ 400,00	€ 400,00
55	VILLA CARCINA	€ 1 500,00	€ 1 500,00	€ 1 500,00
	TOTALE	€ 36.650,00	€ 40.600,00	€ 40.800,00



The image shows two orange plastic folders on a light yellow background. Several sheets of paper are spilling out of the folders, some overlapping each other. The papers appear to be official documents or contracts, with some text visible. The overall scene suggests a collection of important documents related to the text 'Gare d'Appalto'.

Gare d'Appalto



Reticolo Idrico Minore

2

2.1 IL SERVIZIO

La polizia idraulica è la materia che regola le attività e le opere che è possibile realizzare all'interno delle aree del demanio idrico fluviale e/o nelle fasce di rispetto dei corsi d'acqua. I Comuni hanno l'onere di identificare il reticolo di propria competenza, effettuare la manutenzione ed esercitare sullo stesso la propria autorità idraulica. Le amministrazioni aderenti alla gestione associata si avvalgono del supporto della Comunità Montana di Valle Trompia per quanto riguarda:

- l'istruttoria relativa alle istanze di nulla osta idraulico, nonché di concessione per occupazione di beni del demanio idrico e il relativo calcolo dei canoni dovuti;
- il censimento delle interferenze fra le reti tecnologiche dei diversi gestori del territorio e il reticolo idrico comunale, comprensivo del recupero dei canoni pregressi non corrisposti ed eventuale contraddittorio con i debitori;

- la riscossione annuale dei canoni di polizia idraulica per attraversamenti, parallelismi e percorrenze in aree demaniali, coperture d'alveo, passerelle, ponti e sottopassi, scarichi, transiti arginali, rampe di collegamento, guadi e occupazione di aree demaniali;
- assistenza legale specializzata;
- progettazione, direzione lavori ed esecuzione delle manutenzioni dei canali.

Tramite la stipula di una convenzione, oltre alle amministrazioni facenti parte della Comunità Montana di Valle Trompia - per le quali viene svolta anche la manutenzione del reticolo - possono aderire al servizio anche i Comuni esterni (ai sensi dell'art. 30 del Decreto Legislativo 267/2000 "Testo unico delle Leggi sull'ordinamento degli Enti Locali").

ATTIVITÀ DELLA GESTIONE ASSOCIATA RETICOLO IDRICO MINORE



2.2 IL PRECONSUNTIVO 2025

Tenendo conto dell'andamento del servizio, fino a oggi registrato, si rileva una discrepanza rispetto a quanto preventivato per il 2025. Gli incassi non sono del tutto in linea con l'ordinario a regime, poiché - come ben noto - la società e-distribuzione S.p.A. non ha correttamente corrisposto quanto dovuto. Si ribadisce che sono state messe in campo le opportune misure legali di tutela per poter operare con un accertamento esecutivo.

Sono stati svolti accertamenti sui grandi utenti: l'incasso lordo ammonta per ora a circa 80 mila euro. Per il Comune di Sarezzo inoltre, sono state verificate tutte le interferenze operate dai manufatti della società Acciaierie Venete sul Torrente Gobbio (per un importo di circa 120 mila euro).

Si ribadisce la possibilità per tutti i Comuni di procedere con l'indagine delle opere esistenti interferenti con i corsi d'acqua, per la regolarizzazione delle stesse e l'incasso dei pregressi, previa comunicazione con l'ufficio di Comunità Montana.

Il progetto di manutenzione per gli aderenti al piano di quadriennale 2022-2025 è stato adeguato alle esigenze palesate dalle diverse amministrazioni.

Infine, come da previsione, il Comune di Gottolengo e il Comune di Calcinato hanno sottoscritto la convenzione per la gestione associata.

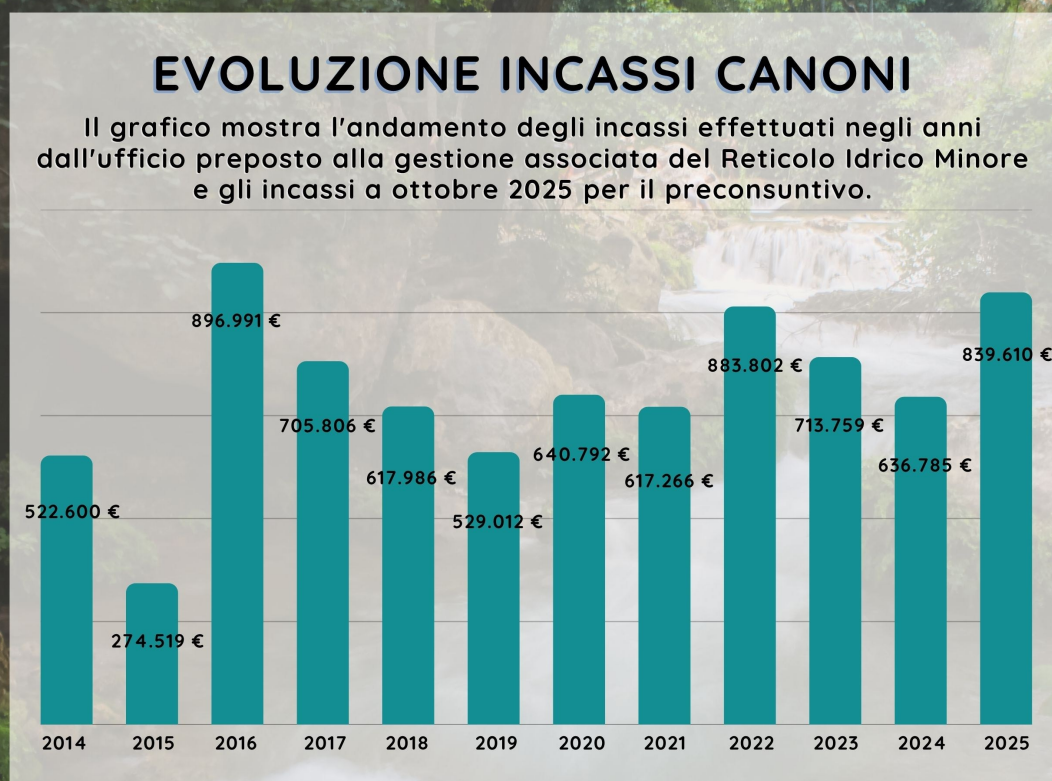

INTRO

C.U.C

R.I.M

VINCOLO

CATASTO

S.U.E.D

SISMICA

S.U.A.P

TURISMO

GREENWAY

C.S.V.L.P.S.

VERDE

ASFALTI

2.3 NOVITA' AGGIORNAMENTI 2026

Nel 2025 si prevede il consueto aggiornamento normativo, in particolare per quanto riguarda i canoni di polizia idraulica. Solitamente la giunta regionale delibera a fine anno, con applicazione al successivo.

L'ufficio RIM di Comunità Montana continuerà a offrire il proprio supporto tecnico alle amministrazioni per il rilascio dei provvedimenti di autorizzazione per occupazione demaniale. Proseguirà altresì nella progettazione e direzione lavori delle

manutenzioni ordinarie dei reticoli idrici per i Comuni aderenti al servizio, recependo le segnalazioni avanzate dalle amministrazioni stesse e dai privati cittadini.

Si attendono novità anche per quanto riguarda le procedure legali in corso, nello specifico con e-distribuzione SpA, auspicando in sentenze positive in tempi celeri.



2.4 PREVISIONE DI BILANCIO

2.4.1 Entrate e uscite

Gli incassi ordinari previsti relativi al 2026 sono a titolo "prudenziale" e non tengono quindi conto degli accertamenti di 362.500 € e dell'eventuale conclusione del contenzioso con e-distribuzione SpA. I crediti residui relativi al 2025 potrebbero subire delle variazioni in ragione a nuovi impegni o ulteriori incassi. I conteggi sono stati effettuati a ottobre 2025.

PREVISIONE INCASSI PER MANUTENZIONI	
ENTRATE (quota del 75%)	
Crediti residui 2025 Comuni Comunità Montana	241.325,93 €
Previsione incassi canoni ordinari 2026	508.644,98 €
TOTALE	749.970,91 €
USCITE per manutenzioni (quota del 75%)	
Quota restituzione Comuni fuori Comunità Montana	230.397,90 €
Ipotesi manutenzioni Comuni Comunità Montana	519.573,01 €
TOTALE	749.970,91 €
PREVISIONE SPESE DI GESTIONE DEL SERVIZIO	
ENTRATE (quota del 25%)	
Previsione incassi canoni ordinari	169.548,23 €
Diritti di segreteria	3.120,00 €
TOTALE	172.668,23 €
USCITE per gestione associata (quota del 25%)	
Contratto di servizio	98.889,23 €
Governance	31.561,83 €
Conduzione sede	8.506,00 €
Informatica e software	4.050,00 €
Integrazione contratto di servizio	29.661,17 €
TOTALE	172.668,23 €

INTRO

C.U.C

R.I.M

VINCOLO

CATASTO

S.U.E.D

SISMICA

S.U.A.P

TURISMO

GREENWAY

C.S.V.L.P.S.

VERDE

ASFALTI

2.4.2 Ripartizione Comuni

COMUNITA' MONTANA DI VALLE TROMPIA - PREVISIONE INCASSI ORDINARI 2026			
Comune	Previsione incassi	Quota per le manutenzioni	Quota spettante a CMVT
Bovegno	9.839,70 €	7.379,78 €	2.459,93 €
Bovezzo	32.616,30 €	24.462,23 €	8.154,07 €
Brione	7.612,50 €	5.709,38 €	1.903,13 €
Caino	20.748,73 €	15.561,55 €	5.187,18 €
Concesio	51.220,32 €	38.415,24 €	12.805,08 €
Gardone VT	33.801,74 €	25.351,31 €	8.450,44 €
Irma	957,00 €	717,75 €	239,25 €
Lodrino	10.701,00 €	8.025,75 €	2.675,25 €
Marcheno	24.861,85 €	18.646,39 €	6.215,46 €
Marmentino	5.272,20 €	3.954,15 €	1.318,05 €
Nave	54.171,05 €	40.628,29 €	13.542,76 €
Pezzaze	11.484,00 €	8.613,00 €	2.871,00 €
Polaveno	14.850,96 €	11.138,22 €	3.712,74 €
Sarezzo	48.034,58 €	36.025,94 €	12.008,65 €
Tavernole S/M	19.096,50 €	14.322,38 €	4.774,13 €
Villa Carcina	25.727,62 €	19.295,72 €	6.431,91 €
TOTALE	370.996,05 €	278.247,08 €	92.748,97 €

COMUNI ESTERNI - PREVISIONE INCASSI ORDINARI 2026			
Comune	Previsione incassi	Quota di competenza	Quota spettante a CMVT
Acquanegra S/C	3.393,00 €	2.544,75 €	848,25 €
Azzano Mella	16.079,69 €	12.059,77 €	4.019,92 €
Barbariga	6.692,10 €	5.019,08 €	1.673,03 €
Brandico	14.355,00 €	10.766,25 €	3.588,75 €
Castegnato	348,00 €	261,00 €	87,00 €
Cellatica	15.931,94 €	11.948,96 €	3.982,99 €
Collebeato	20.182,03 €	15.136,52 €	5.045,51 €
Corzano	2.871,00 €	2.153,25 €	717,75 €
Dello	4.640,00 €	3.480,00 €	1.160,00 €
Gussago	57.490,46 €	43.117,85 €	14.372,62 €
Macclodio	4.176,00 €	3.132,00 €	1.044,00 €
Mairano	17.356,50 €	13.017,38 €	4.339,13 €
Nesso	4.576,20 €	3.432,15 €	1.144,05 €
Offlaga	5.220,00 €	3.915,00 €	1.305,00 €
Orzinuovi	62.611,84 €	53.951,53 €	8.660,31 €
Orzivecchi	6.177,00 €	4.632,75 €	1.544,25 €
Ospitaletto	1.653,00 €	1.239,75 €	413,25 €
Passirano	174,00 €	130,50 €	43,50 €
Pavone del Mella	8.482,50 €	7.449,38 €	1.033,12 €
Poncarale	783,00 €	587,25 €	195,75 €
Rezzato *	** 11.275,20 €	** 8.456,40 €	2.818,80 €
Roccafranca	33.377,34 €	25.033,01 €	8.344,34 €
Villachiera	8.133,36 €	6.100,02 €	2.033,34 €
Zelbio	1.218,00 €	913,50 €	304,50 €
TOTALE	307.197,16 €	230.397,90 €	76.799,26 €

Le previsioni di bilancio per il 2026 evidenziate nella tabella precedente forniscono una panoramica degli incassi ordinari. Come previsto dalla convenzione in essere, ai Comuni spetta il 75% delle somme introitate, mentre il 25% resta in capo a Comunità Montana di Valle Trompia a titolo di rimborso per il servizio svolto.

Si precisa che le ipotesi delle entrate non tengono conto del leggero aumento dovuto all'aggiornamento dei canoni unitari di polizia idraulica (stabilito annualmente da Regione Lombardia).

A causa del mancato pagamento di e-distribuzione S.p.A. per l'anno in corso, nel 2026 si prevede di recuperare i canoni di competenza, oltre a quelli definiti "correnti".

Inoltre saranno svolti dei nuovi accertamenti sulle linee tecnologiche utenti interferenti con il Reticolo Idrico Minore, così come evidenziato nella seguente tabella.

* l'asterisco nella tabella precedente sul comune di Rezzato sta a significare che nonostante sia uscito anticipatamente dalla gestione associata, si è impegnato a versare la quota del 25% spettante a Comunità Montana fino al 2028.

** le colonne *previsione incassi* e *quota di competenza* viene compilata per Rezzato solo per evidenziare il calcolo del 25% spettante a CMVT, ma gli introiti vengono incassati direttamente dal Comune.

COMUNITA' MONTANA DI VALLE TROMPIA PREVISIONE ACCERTAMENTI GRANDI UTENTI 2026				
Società	Comune	Previsione incassi	Quota per le manutenzioni	Quota spettante a CMVT
A2A Ciclo Idrico	Concesio	45.000 €	33.750 €	11.250 €
	Bovezzo	37.000 €	27.750 €	9.250 €
A2A Calore e Servizi	Bovezzo	10.500 €	7.875 €	2.625 €
Acque Bresciane	Irma	5.000 €	3.750 €	1.250 €
	Villa Carcina	55.000 €	41.250 €	13.750 €
TOTALE		152.500 €	114.375 €	38.125 €

COMUNI ESTERNI ALLA C.M.V.T. PREVISIONE ACCERTAMENTI GRANDI UTENTI 2026				
Società	Comune	Previsione incassi	Quota spettante a Comune	Quota spettante a CMVT
A2A Ciclo Idrico	Brandico	9.000 €	6.750 €	2.250 €
Erogasmet	Poncarale	40.000 €	30.000 €	10.000 €
Snam	Acquanegra S/C	2.500 €	1.875 €	625 €
	Calcinato	30.000 €	22.500 €	7.500 €
	Dello	75.000 €	56.250 €	18.750 €
	Poncarale	32.000 €	24.000 €	8.000 €
Terna Rete Italia	Offlaga	5.000 €	3.750 €	1.250 €
	Orzivecchi	9.000 €	6.750 €	2.250 €
Retragas	Gussago	7.500 €	5.625 €	1.875 €
TOTALE		210.000 €	157.500 €	52.500 €

I dati evidenziati sono frutto di una prima programmazione: potrebbero pertanto subire modifiche o integrazioni a seconda della stipula di nuovi accordi operativi, dell'adesione di nuove amministrazioni alla convenzione per la gestione associata, della riduzione delle tempistiche legate agli accertamenti stessi.

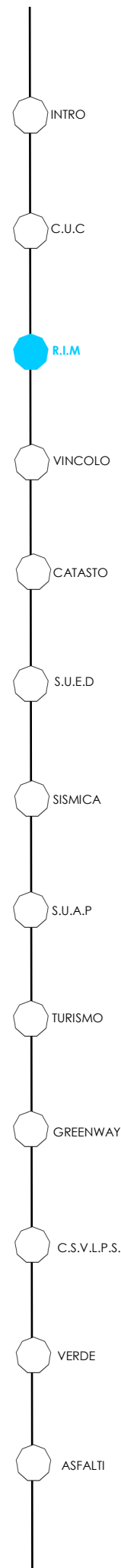

2.4.3 Previsioni di spesa per manutenzioni

PREVISIONI di spesa per manutenzioni			
Comune	Disponibilità per manutenzioni (incassi 2026)	Presunti residui non spesi (incassi 2025 a ottobre)	Disponibilità 2026
Bovegno	7.379,78 €	8.804,93 €	16.184,71 €
Bovezzo	24.462,23 €	44.014,92 €	68.477,15 €
Brione	5.709,38 €	11.286,78 €	16.996,16 €
Caino	15.561,55 €	12.922,69 €	28.484,24 €
Concesio	38.415,24 €	50.779,58 €	89.194,82 €
Gardone VT	25.351,31 €	1.104,07 €	26.455,38 €
Irma	717,75 €	6.454,19 €	7.171,94 €
Lodrino	8.025,75 €	3.427,58 €	11.453,33 €
Marcheno	18.646,39 €	24.305,97 €	42.952,36 €
Marmentino	3.954,15 €	- €	3.954,15 €
Nave	40.628,29 €	30.660,82 €	71.289,11 €
Pezzaze	8.613,00 €	2.538,07 €	11.151,07 €
Polaveno	11.138,22 €	387,77 €	11.525,99 €
Sarezzo	36.025,94 €	15.518,64 €	51.544,58 €
Tavernole S/M	14.322,38 €	25.820,37 €	40.142,75 €
Villa Carcina	19.295,72 €	3.299,55 €	22.595,27 €
TOTALE	278.247,08 €	241.325,93 €	519.573,01 €

L'importo di 370.996,05 € a titolo prudenziale, non tiene conto dei mancati incassi del 2025 per le interferenze di e-distribuzione S.p.A.

Si precisa che per i Comuni di Brione, Concesio, Polaveno, Sarezzo e Tavernole sono in programma dei lavori straordinari per il risanamento di reticoli idrici in situazioni di criticità. Si invita pertanto le rispettive amministrazioni a tener conto delle interlocuzioni avvenute con l'ufficio di gestione associata per valutare la reale disponibilità sul 2026, al netto delle spese già prospettate.



Vincolo Idrogeologico



3

3.1 IL SERVIZIO

Verificato che la normativa che regola il rilascio delle autorizzazioni alla trasformazione d'uso del suolo in zone soggette a vincolo idrogeologico emanata nell'estate del 2014 dalla Regione Lombardia e più precisamente l'art. 10 della L.R. 19/2014 e l'art. 2 della L.R. 21/2014 che hanno modificato ed integrato l'art. 44 della L.R. 31/08, non ha subito integrazioni o modifiche, prevedendo laddove sia vigente il PGT, che la competenza dell'Autorizzazione Idrogeologica sia trasferita ai Comuni, la Comunità Montana di Valle Trompia dall'anno 2015 ha messo a disposizione il proprio personale interno, adeguatamente formato per lo svolgimento dell'attività di istruttoria delle pratiche soggette a Vincolo Idrogeologico, nonché delle procedure informatiche per trattare in forma digitale tali istanze, attivando pertanto questa nuova gestione associata.

La gestione associata è stata avviata nel 2015 tramite convenzione con i comuni di Bovegno, Bovezzo, Brione, Caino, Concesio, Gardone V.T., Irma, Lodrino, Marcheno, Marmentino, Nave, Pezzaze, Polaveno, Sarezzo Tavernole S/M e Villa Carcina, con gli obiettivi di supportare i comuni nell'espletamento dell'istruttoria a titolo di endoprocedimento per le pratiche soggette a Vincolo Idrogeologico.

Successivamente la scadenza di tale gestione associata è stata prorogata al 2032 in allineamento con le altre scadenze.

La previsione di costo del servizio allegata alle delibere cede un importo complessivo di 30.000,00 euro con una ipotesi teorica media di 70 pratiche.



3.2 IL PRECONSUNTIVO 2025

Ovviamente l'andamento numerico delle pratiche in ingresso è una variabile che dipende da molti fattori, che esulano dalla possibilità di controllo da parte dell'ente.

Per il 2025, si prevede un numero delle pratiche in linea con gli anni precedenti, ma soprattutto è certa, per effetto di una recente variazione delle competenze imposte dalla Legge regionale 10 novembre 2015, n. 38 che sposta sulle Comunità Montane

competenze già in capo ai comuni anche in merito ad autorizzazioni paesaggistiche quando le opere riguardano anche la trasformazione del bosco, la previsione di un aumento del carico di lavoro di Comunità Montana, che conferma pienamente l'opportunità del mantenimento della gestione associata.

Si mantiene comunque invariata la previsione del costo del servizio

3.3 PREVISIONE DI BILANCIO

3.3.1 Entrate e Uscite

ENTRATE	
Quota associato fissa	€ 9.600,00
Quota associato variabile	€ 21.000,00
TOTALE ENTRATE	€ 30.600,00

USCITE	
Costo personale interno	€ 24.600,00
Conduzione sede	€ 1.850,00
Informatica e Software	€ 1.050,00
Governance	€ 3.100,00
TOTALE USCITE	€ 30.600,00

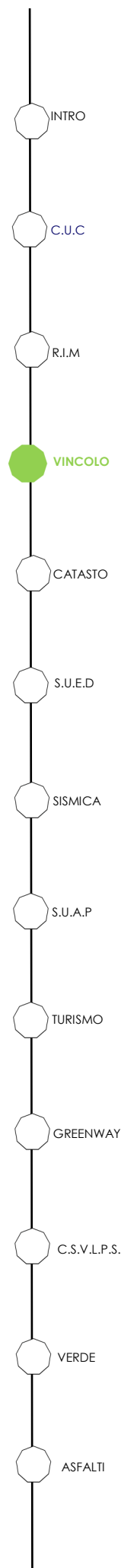

3.3.2 Ripartizione per Comuni

N.	COMUNE	NUM. PRATICHE (presunte 2026)	Quota fissa	Quota proporzionale	TOT QUOTA 2025
1	BOVEGNO	2	€ 600,00	€ 1.500,00	€ 2.100,00
2	BOVEZZO	0	€ 600,00	€ 0,00	€ 600,00
3	BRIONE	3	€ 600,00	€ 2.250,00	€ 2.850,00
4	CAINO	0	€ 600,00	€ 0,00	€ 600,00
5	CONCESIO	2	€ 600,00	€ 1.500,00	€ 2.100,00
6	GARDONE V.T.	1	€ 600,00	€ 750,00	€ 1.350,00
7	IRMA	1	€ 600,00	€ 750,00	€ 1.350,00
8	LODRINO	1	€ 600,00	€ 750,00	€ 1.350,00
9	MARCHENO	1	€ 600,00	€ 750,00	€ 1.350,00
10	MARMENTINO	1	€ 600,00	€ 750,00	€ 1.350,00
11	NAVE	3	€ 600,00	€ 2.250,00	€ 2.850,00
12	PEZZAZE	2	€ 600,00	€ 1.500,00	€ 2.100,00
13	POLAVENO	4	€ 600,00	€ 3.000,00	€ 3.600,00
14	SAREZZO	2	€ 600,00	€ 1.500,00	€ 2.100,00
15	TAVERNOLE S/M.	4	€ 600,00	€ 3.000,00	€ 3.600,00
16	VILLA CARCINA	1	€ 600,00	€ 750,00	€ 1.350,00
TOTALE	TOTALE	28	€ 9.600	€ 21.000	€ 30.600,00

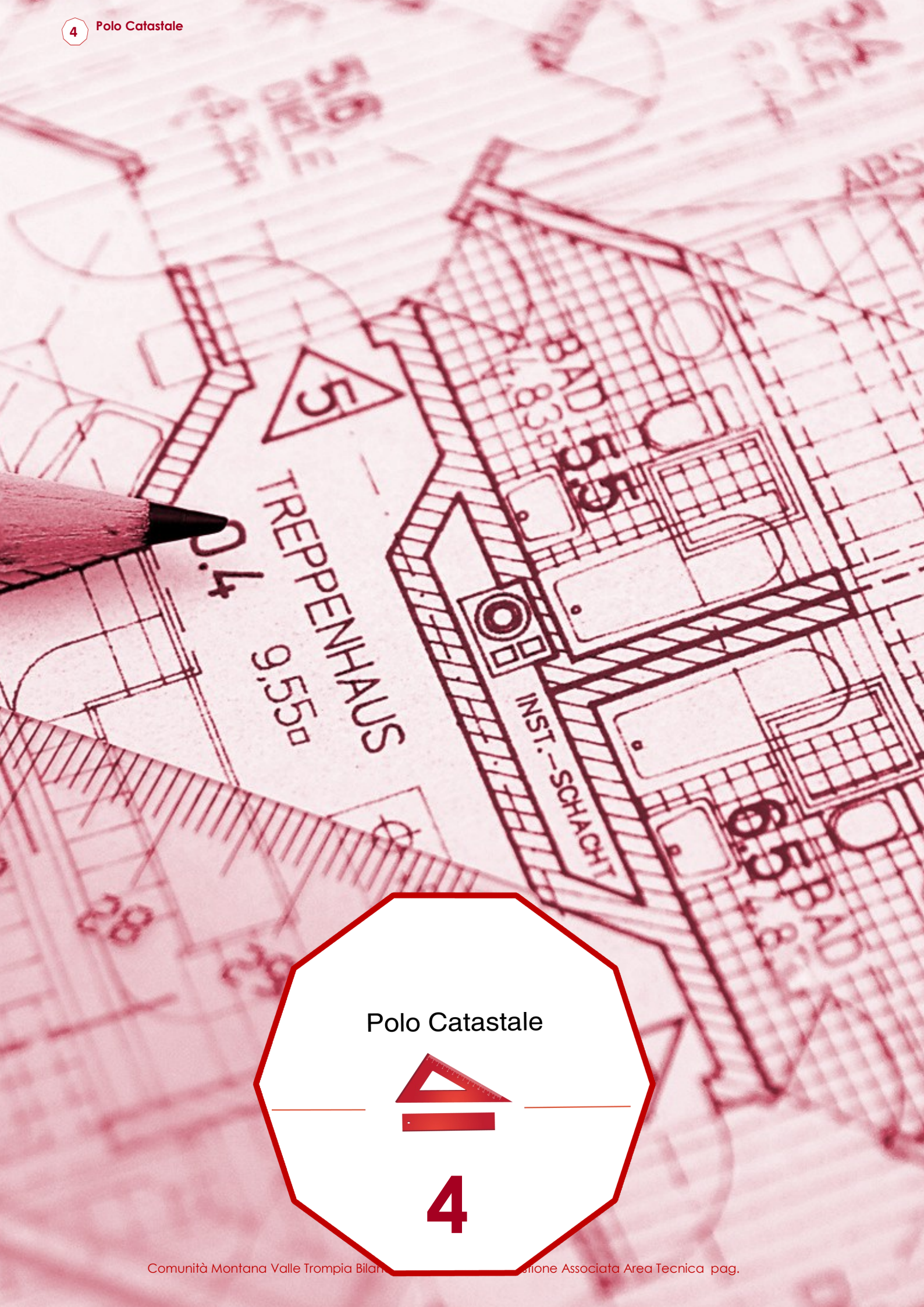

Polo Catastale

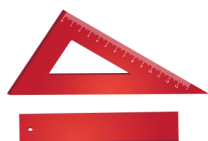

4

4.1 IL SERVIZIO

Origine del Polo Catastale

In seguito al D.P.C.M. del 14 giugno 2007 sul decentramento delle funzioni catastali ai Comuni, dalla fine del 2008 è attivo presso la sede della **Comunità Montana di Valle Trompia** il **Polo Catastale della Valle Trompia**.

Servizi offerti al pubblico

Il Polo catastale eroga servizi catastali ai cittadini attraverso lo **Sportello Catastale Decentrato dell'Agenzia delle Entrate**, che rilascia:

- Visure catastali;
- Estratti di mappa;
- Planimetrie catastali;
- Predisposizione e invio all'Agenzia delle Entrate di istanze di rettifica;
- Voltura catastale;
- Consulenza personalizzata;

Servizi offerti ai Comuni associati

L'ufficio di back office svolge consulenze e servizi catastali per i **Comuni associati**, quali:

- Predisposizione del patrimonio catastale comunale;
- Esame e gestione del demanio stradale;
- Aggiornamenti catastali dei fabbricati di proprietà comunale;
- Gestione e aggiornamento della cartografia del GeoPortale della Valle Trompia;

Geo Portale della Valle Trompia

Raccoglie numerose informazioni territoriali organizzate su livelli grafici, correlati a dati catastali e di facile consultazione.

È accessibile a tutti i cittadini e, in particolare, ai Comuni aderenti che possono consultare anche i dati degli intestati catastali. E' raggiungibile all'indirizzo: www.geoportale.valletrompia.it



Immagine tratta dal "Geo Portale della Valle Trompia"

4.2 IL PRECONSUNTIVO 2025

Sportello catastale

Gli introiti derivanti dallo Sportello catastale decentrato hanno registrato una lieve flessione.

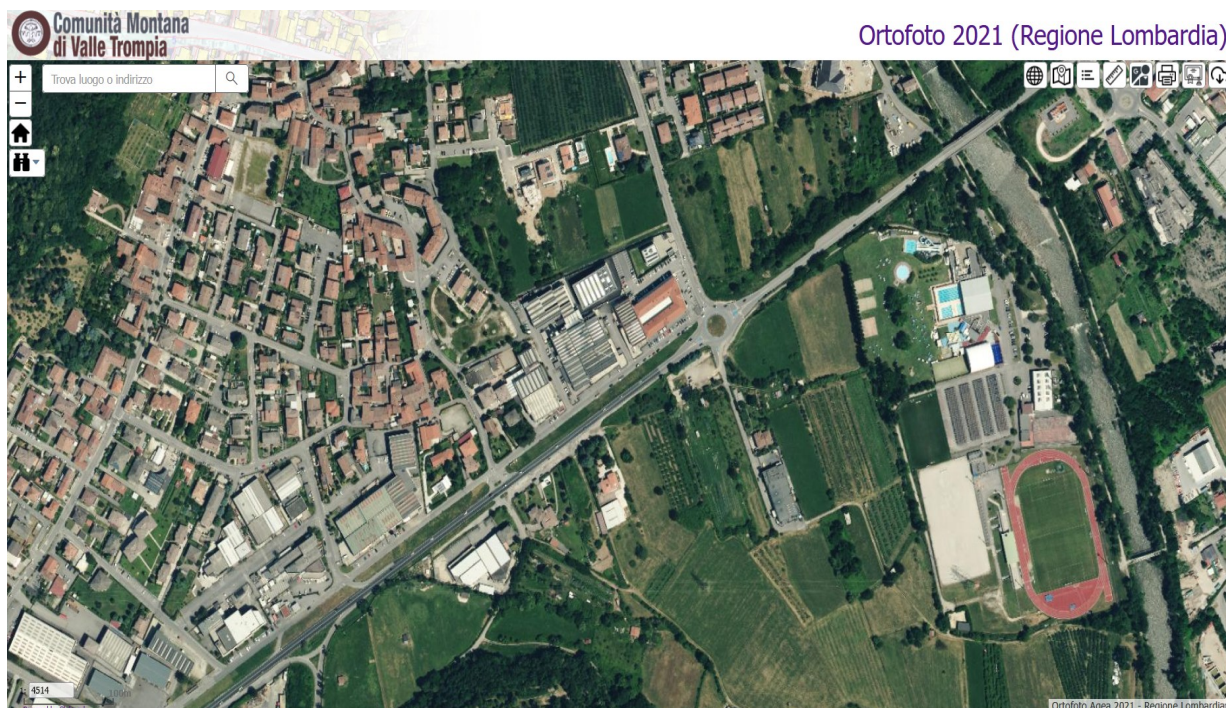
L'attività principale dello sportello consiste nella richiesta delle visure catastali e nell'invio all'Agenzia delle Entrate delle istanze di rettifica per i dati catastali incongruenti, emersi dalle visure stesse.

Proseguono inoltre le consulenze ai cittadini in merito ai loro immobili e terreni, alla rappresentazione dei fabbricati in mappa e ad altre richieste di chiarimento. Allo stesso modo, ai Comuni associati viene garantito supporto tecnico e consulenza generale in materia catastale.

Demanio stradale

Nell'anno 2025 si prevede di ultimare la mappa del Comune di Ospitaletto entrando in conservazione presso l'Agenzia delle Entrate.

Quote per i Comuni

Le quote di associazione al "Polo Catastale della Valle Trompia" per i Comuni sono variate nell'anno 2025 in seguito all'ingresso del Comune di Roccafranca.

La previsione per l'anno 2026 è che gli importi si mantengano invariati rispetto a quelli dell'anno 2025.

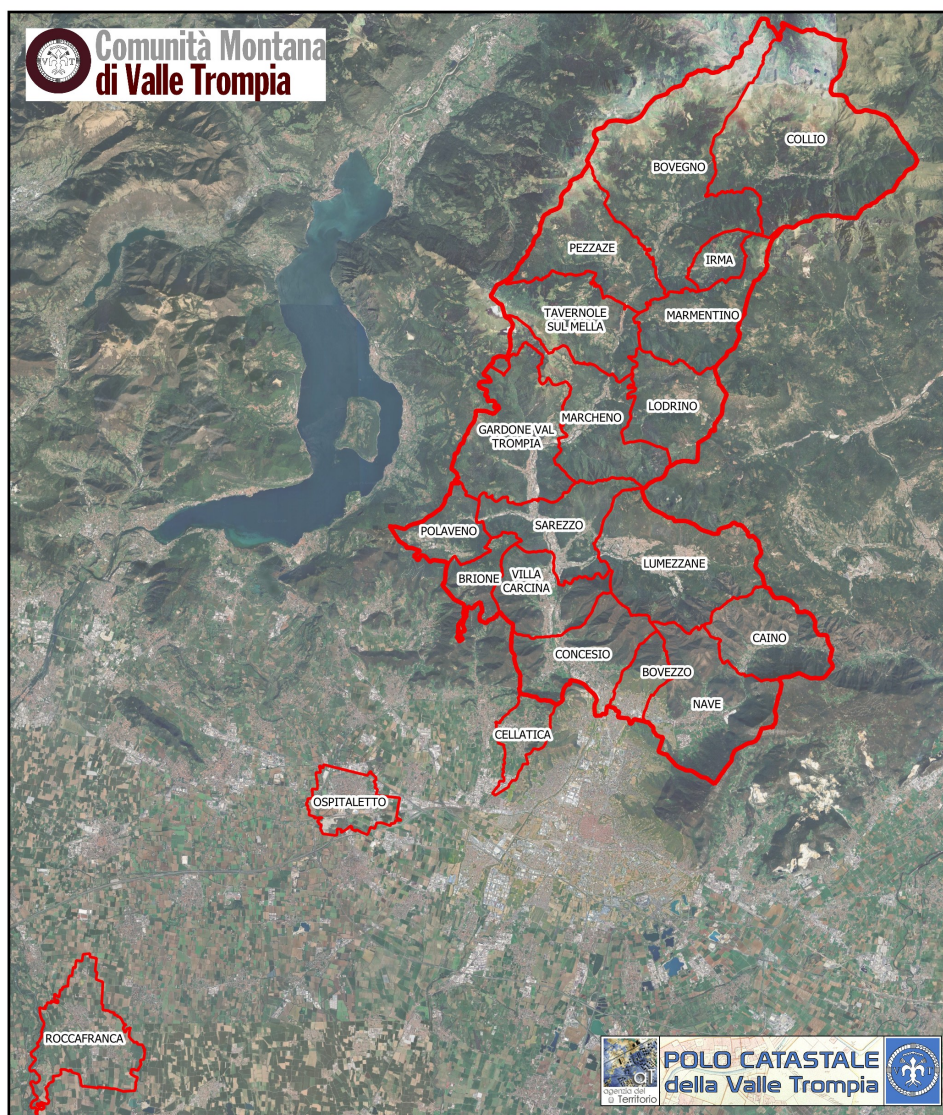

Inquadramento dei Comuni appartenenti alla Gestione associata del Polo Catastale della Valle Trompia

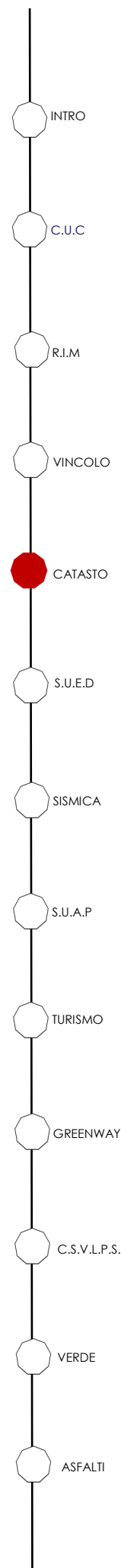

4.3 NOVITA' AGGIORNAMENTI 2026

Demanio stradale Comunale - Convenzione con Agenzia Entrate

Nel **luglio 2023** è stata sottoscritta una **convenzione tra l'Agenzia delle Entrate e la Comunità Montana di Valle Trompia** finalizzata all'aggiornamento del **demanio stradale Comunale**.

L'accordo consente di effettuare lavorazioni sui dati e sulla **mappa ufficiale catastale** dell'Agenzia delle Entrate, con l'obiettivo di allineare la rappresentazione cartografica allo **stato di fatto delle strade pubbliche** dei Comuni aderenti.

L'iniziativa risponde all'interesse manifestato da diversi Comuni e da cittadini privati, che sollecitano la **regolarizzazione del demanio stradale catastale** per evitare che, in occasione di atti notarili e successioni, compaiano ancora **porzioni di aree già da anni adibite a strade pubbliche**.

Le operazioni si distinguono in diverse fasi:

- Ricognizione delle aree a demanio
- Validazione da parte del Comune
- Pubblicazione da parte del Comune
- Collaudo ed entrata in conservazione da parte dell'Agenzia delle Entrate

La ricognizione e l'aggiornamento vengono svolti con il supporto di **software GIS**, che consente di sovrapporre il

database topografico alla **mappa catastale**, facilitando l'individuazione e la sistemazione delle aree da ricondurre correttamente al demanio stradale.

Ad ogni variazione dei mappali è necessario procedere con l'inserimento di una specifica codifica, che consente di distinguere se il terreno risulta già frazionato o se deve ancora essere frazionato, nonché la natura della proprietà, differenziando tra quella comunale e quella privata. Una volta inserite, queste codifiche vengono elaborate dal **software Cadatopo**, che ha la funzione di tradurre i dati in un formato idoneo a essere recepito ed elaborato dal sistema di gestione dell'Agenzia delle Entrate.

Al termine delle lavorazioni, le elaborazioni prodotte vengono trasmesse al Comune, che provvede alla loro pubblicazione **all'albo pretorio**, così da garantire la necessaria informazione alla cittadinanza.

Successivamente, la mappa revisionata entra in conservazione con i dati che vengono resi disponibili anche sul sito dell'Agenzia delle Entrate, assicurando l'allineamento con gli archivi ufficiali.

Per l'anno **2026** è prevista l'attivazione del progetto anche in **altri Comuni**, che hanno già espresso la volontà di aderire.

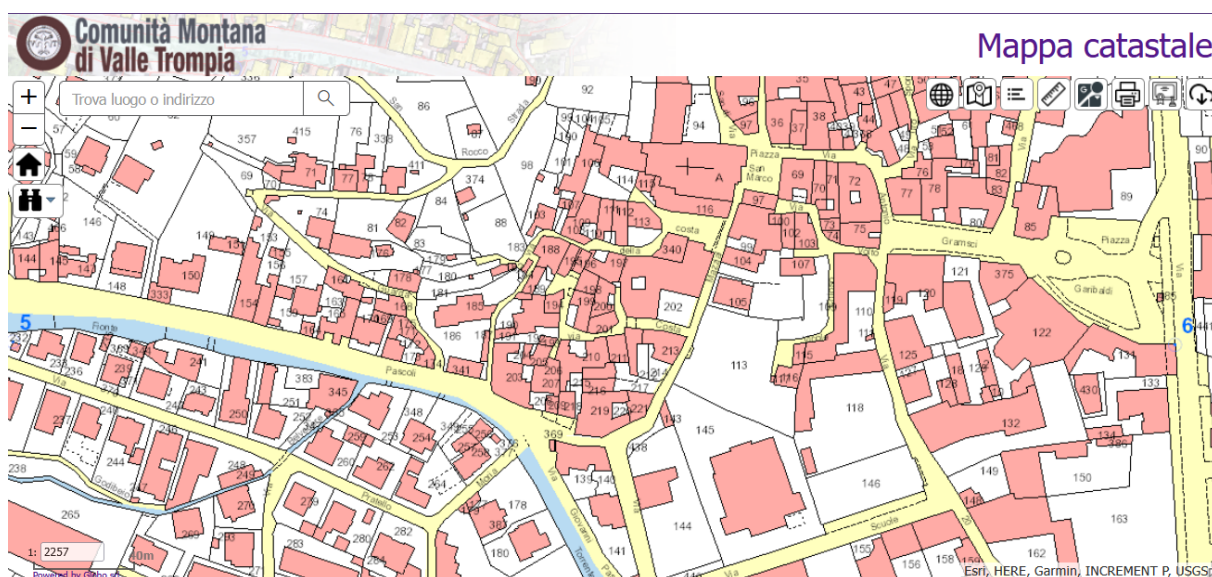

Mappa catastale con demanio stradale (in giallo)

4.4 PREVISIONE DI BILANCIO

4.4.1 Entrate e Uscite

- **COSTO PERSONALE INTERNO:** Riguarda la quota parte relativa al Dirigente del Polo catastale, al Dirigente del settore economico amministrativo e ai dipendenti dei vari settori, in particolare quelli amministrativi ed economici nonché dell'area tecnica per il supporto alle attività del Polo catastale.

- **COSTO CONTRATTO DI SERVIZIO:** Tale costo è dovuto alla conduzione dell'ufficio del Polo Catastale con la presenza di due geometri.

- **ALLESTIMENTO E CONDUZIONE SEDE:** La voce di allestimento e conduzione sede è comprensiva delle spese straordinarie e ordinarie per il riscaldamento, l'energia elettrica, la telefonia, la carta, le pulizie, la locazione della sede, oltre alle quote proporzionali per la sicurezza, le assicurazioni, la manutenzione dell'edificio (antincendio, ascensori, sale riunioni, ecc).

- **INFORMATICA E SOFTWARE:** Le spese per questa sezione contengono i costi della rete internet, i costi e la manutenzione dei Pc e monitor, dei programmi in uso, delle stampanti e dei server, software e supporto informatico della ditta che gestisce il Geo Portale;

- **QUOTA ASSOCIATO FISSA:** La quota associata fissa è pari a € 1.400,00 in relazione alle spese fisse presenti per la conduzione del Polo Catastale e pari a circa il 30%.

- **QUOTA ASSOCIATO VARIABILE:** Tale quota corrisponde circa al rimanente 70% dell'importo.

- **DIRITTI DI SEGRETERIA:** I diritti previsti per l'anno 2026 per il rilascio di visure, estratti mappa e planimetrie catastali, volture e istanze di rettifica, sommano a 2.000,00 €.

ENTRATE	
Quota da versare a CMVT	93.700,00 €
Introiti sportello	2.000,00 €
TOTALE ENTRATE	95.700,00 €

USCITE	
Governance	9.200,00 €
Contratto di servizio	68.001,02 €
Conduzione sede	6.803,98 €
Informatica e Software	11.695,00 €
TOTALE USCITE	95.700,00 €

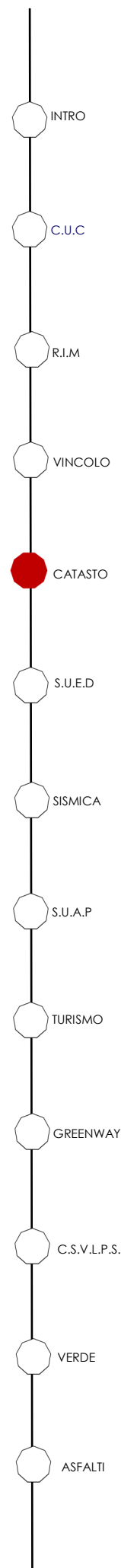

4.4.2 Ripartizione Comuni

COMUNI ADERENTI	Popolazione residente ISTAT	parametro dimensionale Agenzia Territo- rio	QUOTA FISSA	QUOTA VARIABILE	TOTALE QUOTA ANNO 2026
BOVEGNO	2.346	2.980	€ 1.400,00	€ 1.549,17	€ 2.949,17
BRIONE	628	924	€ 1.400,00	€ 480,35	€ 1.880,35
COLLIO	2.402	3.692	€ 1.400,00	€ 1.919,30	€ 3.319,30
GARDONE V.T.	11.350	10.609	€ 1.400,00	€ 5.515,13	€ 6.915,13
IRMA	155	225	€ 1.400,00	€ 116,97	€ 1.516,97
LODRINO	1.780	1.996	€ 1.400,00	€ 1.037,63	€ 2.437,63
LUMEZZANE	23.941	21.436	€ 1.400,00	€ 11.143,60	€ 12.543,60
MARCHENO	4.352	4.215	€ 1.400,00	€ 2.191,19	€ 3.591,19
MARMENTINO	706	999	€ 1.400,00	€ 519,33	€ 1.919,33
PEZZAZE	1.618	1.985	€ 1.400,00	€ 1.031,91	€ 2.431,91
POLAVENO	2.675	2.764	€ 1.400,00	€ 1.436,88	€ 2.836,88
SAREZZO	12.471	11.341	€ 1.400,00	€ 5.895,67	€ 7.295,67
TAVERNOLE S/M	1.424	1.691	€ 1.400,00	€ 879,07	€ 2.279,07
VILLA CARCINA	10.485	9.256	€ 1.400,00	€ 4.811,77	€ 6.211,77
BOVEZZO	7.480	6.666	€ 1.400,00	€ 3.465,35	€ 4.865,35
CAINO	1.900	1.818	€ 1.400,00	€ 945,10	€ 2.345,10
NAVE	10.802	9.238	€ 1.400,00	€ 4.802,41	€ 6.202,41
CELLATICA	4.849	4.344	€ 1.400,00	€ 2.258,25	€ 3.658,25
OSPITALETTO	12.501	10.877	€ 1.400,00	€ 5.654,46	€ 7.054,46
CONCESIO	13.605	12.656	€ 1.400,00	€ 6.579,28	€ 7.979,28
ROCCA FRANCA	4.865	3.977	€ 1.400,00	€ 3.067,20	€ 3.467,20
TOTALE	132.335	123.689	€ 29.400,00	€ 64.300,00	€ 93.700,00



Sportello Unico



Edilizia Digitale

5

5.1 IL SERVIZIO

Lo sportello Telematico **SUED** è nato nel lontano 2014, serve per la Trasmissione delle Istanze Edilizie della Valle Trompia, la sua sede è presso il palazzo della Comunità Montana sito in Gardone Val Trompia. Il servizio si occupa di assistenza agli utenti nella compilazione delle pratiche, ma anche di risolvere eventuali problematiche insorte durante il caricamento delle pratiche stesse. Aderiscono a questa convenzione dello Sportello Telematico i seguenti 24 comuni: Comune di AZZANO MELLA, BOVEGNO, BOVEZZO, BRIONE, CAINO, CASTEGNATO, CELLATICA, COLLEBEATO, COLLIO, CONCESIO, CORZANO, GARDONE V.T., IRMA, LODRINO, LUMEZZANE, MARCHENO, MARMENTINO, NAVE, OSPITALETTO, PEZZAZE, POLAVENO, SAREZZO, TAVERNOLE SUL MELLA e VILLA CARCINA.



5.2 IL PRECONSULTIVO 2025

L'anno 2024 si è concluso con un bilancio consuntivo di diritti di segreteria lordi incassati pari ad € 530.915,11, mentre la previsione di bilancio per l'anno 2025 è di € 492.600,83. Si evidenzia un calo degli introiti rispetto all'anno precedente, dovuto alla diminuzione delle percentuali dei bonus fiscali. Gli incassi riportati nella tabella sottostante sono lordi, devono essere tolti l'eventuale extragettito (approvata

durante l'assemblea dei sindaci del 19.11.2018) e le commissioni paesaggistiche annuali per i 6 comuni che fanno parte della Commissione Paesaggio..

Il costo delle commissioni del paesaggio non detratte del 2022 sono da togliere dalla colonna PREVISIONE INCASSI 2026.

COMUNE	INCASSI 2023	INCASSI 2024	PREVISIONE INCASSI 2025	COMM. PAE-SAGGIO 2022
Azzano Mella	15.116,61 €	10.824,50 €	10.915,69 €	
Bovegno	10.042,00 €	11.392,00 €	9.613,33 €	
Bovezzo	24.738,80 €	22.012,20 €	16.830,00 €	
Brione	6.979,00 €	9.756,00 €	10.552,00 €	€ 400,00
Caino	7.327,00 €	7.292,00 €	8.264,00 €	
Castegnato	31.635,26 €	31.055,90 €	30.167,47 €	
Cellatica	31.057,79 €	29.233,20 €	27.661,33 €	
Collebeato	19.841,01 €	18.796,00 €	16.948,00 €	
Collio VT	13.386,00 €	16.993,22 €	17.017,33 €	
Concesio	60.976,70 €	61.643,00 €	57.309,80 €	
Corzano	8.429,00 €	7.497,00 €	6.776,27 €	
Gardone VT	30.636,80 €	29.523,00 €	26.866,67 €	
Irma	1.494,00 €	2.084,00 €	1.386,67 €	€ 160,00
Lodrino	7.895,38 €	10.787,00 €	7.669,33 €	€ 240,00
Lumezzane	70.249,28 €	62.314,00 €	56.309,33 €	
Marcheno	17.010,00 €	11.799,00 €	13.442,67 €	
Marmentino	5.653,20 €	4.524,00 €	4.200,00 €	
Nave	41.502,80 €	39.593,90 €	40.190,67 €	
Ospitaletto	37.680,01 €	38.652,00 €	34.912,00 €	
Pezzaze	7.799,40 €	12.545,00 €	10.076,93 €	€ 1.200,00
Polaveno	10.400,80 €	12.718,00 €	12.453,33 €	€ 960,00
Sarezzo	40.501,10 €	39.229,00 €	38.926,00 €	
Tavernole SM	5.162,00 €	7.142,00 €	5.354,67 €	€ 1.680,00
Villa Carcina	37.074,10 €	33.509,19 €	28.757,33 €	
TOTALE	542.588,04 €	530.915,11 €	492.600,83 €	4.640,00 €

INTRO

C.U.C

R.I.M

VINCOLO

CATASTO

S.U.E.D

SISMICA

S.U.A.P

TURISMO

GREENWAY

C.S.V.L.P.S.

VERDE

ASFALTI

5.3 NOVITA' AGGIORNAMENTI 2026

Le principali novità 2025/2026 per i comuni italiani sono la digitalizzazione del SUAP e SUE con un investimento di 40 milioni di euro dal PNRR per standardizzare i processi e integrare i sistemi edilizi, e l'avanzamento del progetto PA digitale 2026 per la trasformazione digitale della Pubblica Amministrazione con l'obiettivo di creare un unico sistema e un unico punto di

accesso per le procedure edilizie e le istanze dei privati, rendendo i sistemi interoperabili e digitalizzati, inclusa la standardizzazione delle banche dati pubbliche per renderle interoperabili.

2.2.3 – “Digitalizzazione delle procedure (SUAP & SUE)” – Adeguamento delle piattaforme SUE

Fondi disponibili per questo avviso
0,8 milioni di euro

[Accedi per candidarti](#)

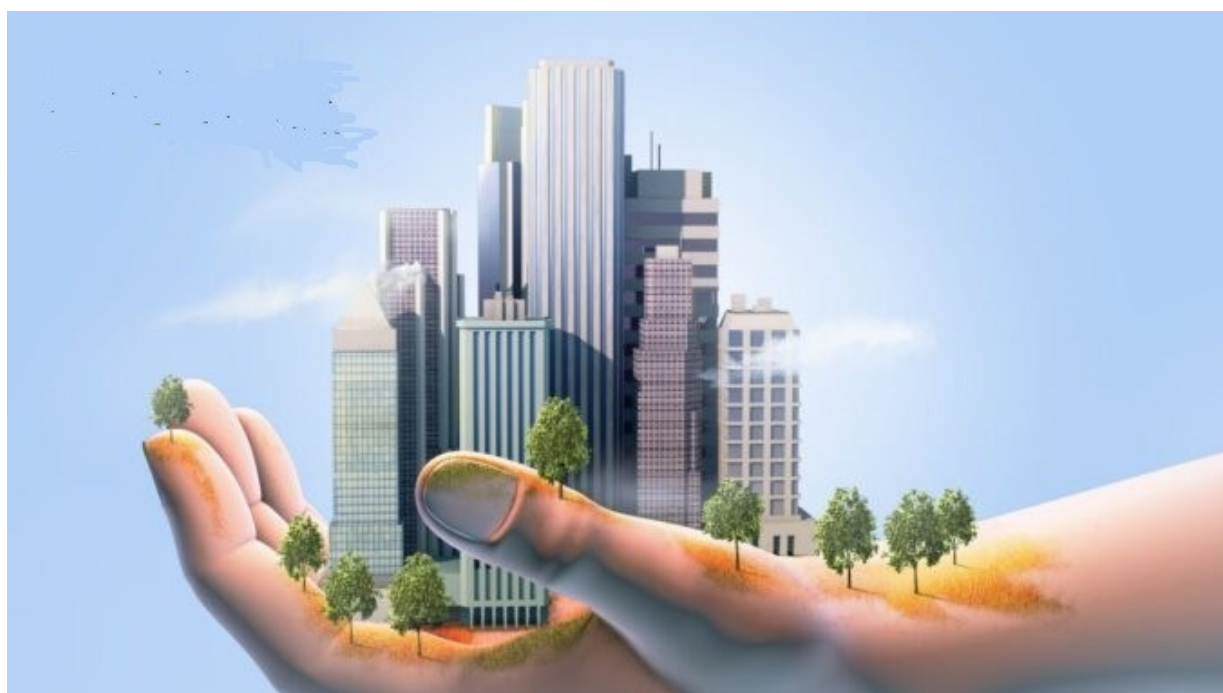

5.4 PREVISIONE BILANCIO

5.4.1 Entrate e Uscite

ENTRATE	
Quota gestione associata	64.900,00 €
Quota variabile	51.023,73 €
TOTALE ENTRATE	115.923,73 €

USCITE	
Governance	13.034,74 €
Contratto di servizio	29.214,99 €
Conduzione sede	15.906,20 €
Integrazione contratto di servizio	38.267,80 €
Informatica e Software	19.500,00 €
TOTALE USCITE	115.923,73 €

INTRO

C.U.C

R.I.M

VINCOLO

CATASTO

S.U.E.D

SISMICA

S.U.A.P

TURISMO

GREENWAY

C.S.V.L.P.S.

VERDE

ASFALTI

5.4.2 Ripartizione Comuni

Per l'annualità 2025 la quota di partecipazione a carico dei comuni è di € **64.900,00**. La spesa per ogni singolo Comune è stata stabilita secondo il criterio **20 % quota fissa e 80 % quota variabile** proporzionale al numero di comunicazioni

telematiche pervenute per ogni comune nel corso dell'anno. Per i Comuni esterni che richiedono nuove attivazioni, per la quota variabile si applica il coefficiente 1.1, come venne previsto dalla Conferenza dei Sindaci del 24/04/2019.

COMUNI	N.PRATICHE 2025 PROIEZIONE	COEFF. (*)	N.PRATICHE (*)	QUOTA FISSA	%	QUOTA PRO- PORZIONALE	TOT QUOTA 2026 DA VERSARE A CMVT
AZZANO MELLA	258	1,1	284	540,83 €	2,65%	1.374,21 €	1.915,04 €
BOVEGNO	198	1,0	198	540,83 €	1,85%	958,08 €	1.498,91 €
BOVEZZO	322	1,0	322	540,83 €	3,00%	1.558,08 €	2.098,91 €
BRIONE	210	1,0	210	540,83 €	1,96%	1.016,14 €	1.556,97 €
CAINO	192	1,0	192	540,83 €	1,79%	929,04 €	1.469,87 €
CASTEGNATO	643	1,1	707	540,84 €	6,59%	3.421,01 €	3.961,85 €
CELLATICA	606	1,0	606	540,83 €	5,65%	2.932,29 €	3.473,12 €
COLLEBEATO	292	1,0	292	540,83 €	2,72%	1.412,92 €	1.953,75 €
COLLIO V.T.	261	1,0	261	540,83 €	2,43%	1.262,92 €	1.803,75 €
CONCESIO	1234	1,0	1234	540,84 €	11,50%	5.971,04 €	6.511,88 €
CORZANO	91	1,1	100	540,83 €	0,93%	483,88 €	1.024,71 €
GARDONE V.T.	661	1,0	661	540,84 €	6,16%	3.198,43 €	3.739,27 €
IRMA	36	1,0	36	540,83 €	0,34%	174,20 €	715,03 €
LODRINO	150	1,0	150	540,83 €	1,40%	725,82 €	1.266,65 €
LUMEZZANE	1185	1,0	1185	540,84 €	11,04%	5.733,94 €	6.274,78 €
MARCHENO	325	1,0	325	540,83 €	3,03%	1.572,60 €	2.113,43 €
MARMENTINO	75	1,0	75	540,84 €	0,70%	362,91 €	903,75 €
NAVE	862	1,0	862	540,83 €	8,03%	4.171,02 €	4.711,85 €
OSPITALETTO	667	1,0	667	540,84 €	6,22%	3.227,46 €	3.768,30 €
PEZZAZE	186	1,0	186	540,83 €	1,73%	900,01 €	1.440,84 €
POLAVENO	276	1,0	276	540,83 €	2,57%	1.335,50 €	1.876,33 €
SAREZZO	988	1,0	988	540,84 €	9,21%	4.780,70 €	5.321,54 €
TAVERNOLE S/M.	153	1,0	153	540,83 €	1,43%	740,33 €	1.281,16 €
VILLA CARCINA	760	1,0	760	540,84 €	7,08%	3.677,47 €	4.218,31 €
TOTALE	10.631	*	10.730	12.980,00 €	100,00%	51.920,00 €	64.900,00 €

SERVIZIO CLOUD SOFTWARE “SOLO1”

Per i Comuni che hanno aderito al servizio di passaggio in Cloud del software Solo1, i costi da aggiungere alle Gestioni Associate sono i seguenti.

Se altri comuni vorranno fare questo passaggio in Cloud basta contattare gli uffici SUAP/SUED e richiedere un preventivo.

COMUNI	QUOTA ANNUA	IVA 22 %	TOTALE	ADESIONI
AZZANO MELLA	-	-	-	
BOVEGNO	-	-	-	
BOVEZZO	-	-	-	
BRIONE	-	-	-	
CAINO	-	-	-	
CASTEGNATO	2.180,00 €	479,60 €	2.659,60 €	X
CELLATICA	-	-	-	
COLLEBEATO	-	-	-	
COLLIO V.T.	-	-	-	
CONCESIO	-	-	-	
CORZANO	-	-	-	
GARDONE V.T.	2.550,00 €	561,00 €	3.111,00 €	X
IRMA	-	-	-	
LODRINO	1.400,00 €	308,00 €	1.708,00 €	X
LUMEZZANE	-	-	-	
MARCHENO	-	-	-	
MARMENTINO	-	-	-	
NAVE	2.550,00 €	561,00 €	3.111,00 €	X
OSPITALETTO	2.550,00 €	561,00 €	3.111,00 €	
PEZZAZE	-	-	-	
POLAVENO	-	-	-	
SAREZZO	2.550,00 €	561,00 €	3.111,00 €	X
TAVERNOLE S/M.	-	-	-	
VILLA CARCINA	2.550,00 €	561,00 €	3.111,00 €	X
TOTALE	16.330,00 €	3.592,60 €	19.922,60 €	

ENTRATE USCITE

ENTRATE	
Quota annuale	19.922,60 €
TOTALE	19.922,60 €

USCITE	
Costo Servizio	19.922,60 €
TOTALE	19.922,60 €



Sportello Antisismica



6

6.1 IL SERVIZIO

Sportello Antisismica

Lo Sportello Antisismica della Comunità Montana di Valle Trompia è attivo dal 01/01/2017.

E' costituito da due ingegneri esterni, altamente specializzati in materia e da un tecnico interno. Vista la necessità di gestire al meglio le istanze sismiche lo Sportello Antisismica si è munito anche di supporto remoto da parte del team di ingegneri consentendo l'evasione delle istanze in maniera più efficace. L'attività mira a fornire alle singole amministrazioni comunali il supporto nelle attività di controllo formale e sostanziale delle istanze in ingresso finalizzato alla verifica del rispetto normativo e dei livelli prestazionali attesi.

I Comuni aderenti sono: BOVEGNO, BOVEZZO, BRIONE, CAINO, COLLIO, CONCESIO, GARDONE VAL TROMPIA, IRMA, LODRINO, LUMEZZANE, MARCHENO, MARMENTINO, NAVE, PEZZAZE, POLAVENO, SAREZZO, TAVERNOLE SUL MELLA, VILLA CARCINA, COLLEBEATO, CELLATICA, OSPITALETTO, CASTEGNATO, CORZANO e AZZANO MELLA.

La legge di riferimento è la N. 33 del 12/10/2015 che detta le "Disposizioni in materia di opere o di costruzioni e relativa vigilanza in zona sismica" e in particolare l'art. 2 comma 1 che dispone il trasferimento delle funzioni ai comuni e l'articolo 10 che determina i termini e modalità di svolgimento

dei controlli, in attuazione dell'art. 13 comma 1, lettera h.

Regione Lombardia ha messo a disposizione € 323.300,00 per l'anno 2025 a sostegno delle spese sostenute dai comuni per lo svolgimento delle funzioni a loro trasferite. Possono partecipare i Comuni, singoli o associati, classificati nelle zone sismiche 2 e 3 ai sensi della d.g.r. n. 4244 del 2025 con accelerazione massima al suolo $a_g > 0,125$ g (Allegato 7 dell'Ordinanza C.D.P.C. n. 978 del 24 marzo 2023) ed elencati nell'Allegato A della d.g.r. n. 4370 del 12 maggio 202 . Il bando prevede per i 57 comuni in zona 2 un contributo massimo per singolo comune pari ad € 5.000; per i 145 classificati in zona sismica 3 un contributo massimo per singolo comune pari ad € 2.500.

In caso di mancato utilizzo delle risorse disponibili alla chiusura dei termini della fase di adesione al bando, l'eventuale quota disponibile sarà assegnata quale premialità e ripartita proporzionalmente in funzione del numero di autorizzazioni comunali di zona sismica 2 che presenteranno istanza.

Il contributo sarà erogato sulla base della rendicontazione validata.



6.2 IL PRECONSUNTIVO 2025

Sportello Antisismica

L'andamento preconsuntivo 2025 ha subito un calo rispetto al 2024 dovuto al fatto che la percentuale delle detrazioni fiscali sta diminuendo. Le aliquote e le condizioni

variano: dal 1° gennaio 2025, la detrazione è stata uniformata alle regole del Bonus Ristrutturazioni, con aliquote al 50% e 36% per il biennio 2025-2026. Dal 2027 scenderanno al 36% e 30%.

COMUNE	2023	2024	PREVISIONE 2025
AZZANO MELLA	€ 2.943,00	€ 1.708,50	€ 806,36
BOVEGNO	€ 1.214,80	€ 1.100,00	€ 666,67
BOVEZZO	€ 2.275,00	€ 3.212,20	€ 1.695,33
BRIONE	€ 775,00	€ 800,00	€ 1.666,67
CAINO	€ 575,00	€ 750,00	€ 600,00
CASTEGNATO	€ 4.510,26	€ 6.157,90	€ 4.246,13
CELLATICA	€ 5.302,79	€ 5.967,20	€ 4.133,33
COLLEBEATO	€ 1.925,00	€ 2.586,00	€ 2.500,00
COLLIO V.T.	€ 1.350,00	€ 2.521,22	€ 866,67
CONCESIO	€ 7.675,70	€ 7.361,00	€ 6.049,55
CORZANO	€ 1.890,00	€ 225,00	€ 1.773,60
GARDONE V.T.	€ 1.778,80	€ 1.575,00	€ 746,67
IRMA	€ 150,00	€ 300,00	€ 266,67
LODRINO	€ 686,38	€ 1.075,00	€ -
LUMEZZANE	€ 4.949,28	€ 1.075,00	€ 4.666,67
MARCHENO	€ 1.654,00	€ 575,00	€ 986,67
MARMENTINO	€ 1.417,20	€ 300,00	€ 466,67
NAVE	€ 3.557,00	€ 4.258,90	€ 3.862,67
OSPITALETTO	€ 3.497,00	€ 5.300,00	€ 4.053,33
PEZZAZE	€ 993,40	€ 275,00	€ 1.906,27
POLAVENO	€ 1.025,00	€ 1.400,00	€ 930,67
SAREZZO	€ 2.931,10	€ 4.205,00	€ 3.720,67
TAVERNOLE S/M.	€ 570,00	€ 400,00	€ 200,00
VILLA CARCINA	€ 2.654,00	€ 3.250,00	€ 1.730,67
TOTALE	€ 56.245,71	€ 60.552,92	48.541,91 €

INTRO

C.U.C

R.I.M

VINCOLO

CATASTO

S.U.E.D

SISMICA

S.U.A.P

TURISMO

GREENWAY

C.S.V.L.P.S.

VERDE

ASFALTI

6.3 NOVITA' E AGGIORNAMENTI 2026

Per il 2026, ad oggi, non sono previste novità. Proseguirà il contratto con i nostri Ing. sismici per la valutazione delle pratiche. Si ricorda che gli Ing. sono sempre disponibili in caso di

richieste di informazioni da parte dei tecnici comunali e dei tecnici che presentano le pratiche.



6.4 PREVISIONE BILANCIO

6.4.1 Entrate e Uscite

ENTRATE	
Quota associato fissa	52.530,00 €
Sorteggi pratiche sismiche	36.000,00 €
TOTALE ENTRATE	88.530,00 €

USCITE	
Governance	13.680,00 €
Contratto di servizio	22.550,00 €
Conduzione sede	12.200,00 €
Informatica e Software	4.100,00 €
Contratto istruttoria sorteggi	36.000,00 €
TOTALE USCITE	88.530,00 €



**SPORTELLLO
ANTISISMICA**
GESTIONE ASSOCIATA



INTRO

C.U.C

R.I.M

VINCOLO

CATASTO

S.U.E.D

SISMICA

S.U.A.P

TURISMO

GREENWAY

C.S.V.L.P.S.

VERDE

ASFALTI

6.4.2 Ripartizioni quote

Come stabilito dalla Conferenza dei Sindaci del 14.04.2015 la quota di partecipazione a carico di ogni singolo Comune per l'anno 2025 è stata stabilita con riferimento al totale delle quote in € secondo il seguente criterio:

- _ 20% di quota fissa;
- _ 80% di quota proporzionale al numero di istanze telematiche pervenute ad ogni comune nel corso dell'anno.

COMUNE	Pratiche al 31/12/25 (PREVISIONE)	COEF F(*)	NR. PRATICHE (*)	QUOTA FISSA	%	QUOTA PROPORZIONALE	TOT QUOTA 2026 da versare a CMVT (PREVISIONE)
AZZANO MELLA	34	1,1	37	437,75 €	3,83%	1.607,95 €	2.045,70 €
BOVEGNO	6	1,0	6	437,75 €	0,62%	260,75 €	698,50 €
BOVEZZO	25	1,0	25	437,75 €	2,59%	1.086,45 €	1.524,20 €
BRIONE	27	1,0	27	437,75 €	2,79%	1.173,37 €	1.611,12 €
CAINO	19	1,5	29	437,75 €	3,00%	1.260,29 €	1.698,04 €
CASTEGNATO	81	1,1	89	437,75 €	9,20%	3.867,77 €	4.305,52 €
CELLATICA	57	1,0	57	437,75 €	5,89%	2.477,11 €	2.914,86 €
COLLEBEATO	37	1,0	37	437,75 €	3,83%	1.607,95 €	2.045,70 €
COLLIO V.T.	15	1,0	15	437,75 €	1,55%	651,87 €	1.089,62 €
CONCESIO	114	1,0	114	437,75 €	11,79%	4.954,23 €	5.391,98 €
CORZANO	21	1,1	23	437,75 €	2,38%	999,54 €	1.437,29 €
GARDONE V.T.	36	1,0	36	437,75 €	3,72%	1.565,49 €	2.002,24 €
IRMA	7	1,0	7	437,75 €	0,72%	304,21 €	741,96 €
LODRINO	13	1,0	13	437,75 €	1,34%	564,96 €	1.002,71 €
LUMEZZANE	85	1,0	85	437,75 €	8,79%	3.693,94 €	4.131,69 €
MARCHENO	13	1,0	13	437,75 €	1,34%	564,96 €	1.002,71 €
MARMENTINO	10	1,0	10	437,75 €	1,03%	434,58 €	872,33 €
NAVE	60	1,5	90	437,75 €	9,31%	3.911,23 €	4.398,98 €
OSPITALETTO	48	1,0	48	437,75 €	4,96%	2.085,99 €	2.523,74 €
PEZZAZE	25	1,0	25	437,75 €	2,59%	1.086,45 €	1.524,20 €
POLAVENO	27	1,0	27	437,75 €	2,79%	1.173,37 €	1.611,12 €
SAREZZO	88	1,0	88	437,75 €	6,10%	3.824,31 €	4.262,06 €
TAVERNOLE S/M.	12	1,0	12	437,75 €	1,24%	521,50 €	959,25 €
VILLA CARCINA	54	1,0	54	437,75 €	5,58%	2.346,74 €	2.784,19 €
TOTALE	914	*	967	10.506,00 €	100,00%	42.024,01 €	52.530,01 €

SORTEGGI PRATICHE SISMICHE

Come noto Regione Lombardia ha chiarito che anche per le Associazioni di Comuni i controlli debbano essere fatti singolarmente Comune per Comune e non sulla complessità dei comuni che ne aderiscono.

Nella Conferenza dei Sindaci del 14/11/2024 è stato deciso che dal 01/01/2025 i sorteggi delle pratiche sismiche verranno pagati semestralmente extra convenzione dai singoli Comuni in base ai sorteggi effettivamente eseguiti per il proprio Ente (€ 450 a sorteggio) escluso il primo che è

compreso nella convenzione.

I sorteggi vengono fatti mensilmente al fine di spalmare su tutti i comuni il sorteggio secondo le scadenze indicate.

Nella tabella di seguito sono precisati i numeri dei sorteggi per ogni comune con la relativa cifra di competenza da versare ad esclusione del primo sorteggio che è compreso nella convenzione originaria.



INTRO

C.U.C

R.I.M

VINCOLO

CATASTO

S.U.E.D

SISMICA

S.U.A.P

TURISMO

GREENWAY

C.S.V.L.P.S.

VERDE

ASFALTI

PAGAMENTO SORTEGGI ANNUALI

Nella tabella sottostante viene riportato il costo dei sorteggi che ogni comune dovrà sostenere. Come illustrato da Conferenza dei Sindaci del 14/11/2024 il costo di ogni

sorteggio è pari a € 450,00. Il primo sorteggio è gratuito mentre tutti gli altri andranno pagati a scadenza semestrale

COMUNE	NUM. SORTEGGI (2025)	SORTEGGI DA PAGARE (PRIMO GRATUITO)	COSTO UNITARIO SORTEGGIO	TOT. COSTO SORTEGGI DA PAGARE
AZZANO MELLA	2	1	450,00 €	450,00 €
BOVEGNO	4	3	450,00 €	1.350,00 €
BOVEZZO	6	5	450,00 €	2.250,00 €
BRIONE	4	3	450,00 €	1.350,00 €
CAINO	2	1	450,00 €	450,00 €
CASTEGNATO	8	7	450,00 €	3.150,00 €
CELLATICA	8	7	450,00 €	3.150,00 €
COLLEBEATO	4	3	450,00 €	1.350,00 €
COLLIO V.T.	6	5	450,00 €	2.250,00 €
CONCESIO	10	9	450,00 €	4.050,00 €
CORZANO	2	1	450,00 €	450,00 €
GARDONE V.T.	2	1	450,00 €	450,00 €
IRMA	2	1	450,00 €	450,00 €
LODRINO	4	3	450,00 €	1.350,00 €
LUMEZZANE	6	5	450,00 €	2.250,00 €
MARCHENO	2	1	450,00 €	450,00 €
MARMENTINO	2	1	450,00 €	450,00 €
NAVE	4	3	450,00 €	1.350,00 €
OSPITALETTO	6	5	450,00 €	2.250,00 €
PEZZAZE	2	1	450,00 €	450,00 €
POLAVENO	4	3	450,00 €	1.350,00 €
SAREZZO	6	5	450,00 €	2.250,00 €
TAVERNOLE S/M.	2	1	450,00 €	450,00 €
VILLA CARCINA	6	5	450,00 €	2.250,00 €
TOTALE	104	80		36.000,00 €



Sportello Unico



Attività Produttive

7



Sportello Unico



Attività Produttive

7



Sportello Unico



Attività Produttive

7

7.1 IL SERVIZIO

SPORTELLO UNICO ATTIVITÀ PRODUTTIVE

La GESTIONE ASSOCIATA SUAP di Comunità Montana di Valle Trompia ha avuto inizio nel 2011. I primi Comuni a farne parte sono stati Collio, Bovegno, Irma, Marmentino, Pezzaze, Tavernole, Lodrino, Marcheno, Gardone V.T. Sarezzo, Polaveno, Brione, Lumezzane, Villa Carcina, Concesio, Bovezzo, Nave, C Caino, Collebeato e Cellatica. Dal 2012 si è unito Ospitaletto e nel 2019 Castegnato.

In totale i Comuni facenti parte della Gestione Associata sono 22.

La **Gestione Associata SUAP** di Comunità Montana di Valle Trompia ha come funzioni:

- La gestione di un portale telematico che consente l'inoltro delle pratiche esclusivamente in forma digitale, costantemente aggiornato alle più recenti normative e dotato del sistema di pagamento PagoPA;
- Il supporto e l'aggiornamento nei confronti dei funzionari comunali;
- Il supporto e l'affiancamento agli utenti che devono presentare on line una pratica;
- L'eventuale istruttoria delle pratiche per i comuni che ne fanno richiesta.

Per rendere efficiente la Gestione Associata nel corso del tempo sono stati

attivati ulteriori servizi quali:

- _ Convenzione ATS (Incasso, rendiconto e liquidazione diritti di segreteria)
- _ StarWeb (Integrazione portale Camera di Commercio)
- _ AUA (Muta – Regione Lombardia)
- _ MEPA (Muta – Regione Lombardia)
- _ Licenze aggiuntive Solo1 (Implementazioni postazioni funzionari comunali)
- _ Digitalizzazione pratiche ENEL (protocollo di interoperabilità con ENEL)
- _ SPID (Sistema Pubblico Identità Digitale – autenticazione standard nazionale)
- _ Fascicolo Digitale d'Impresa (SURI – Camera di Commercio)
- _ Sismica (Muta – Regione Lombardia)
- _ Integrazione protocolli con software SOLO1
- _ Formazione nuovi dipendenti comunali (spostamenti, sostituzioni, pensionamenti)
- _ Assistenza speciale (personalizzazioni software)
- _ Pagamento delle pratiche tramite PagoPA
- _ Rilascio FIRME DIGITALI

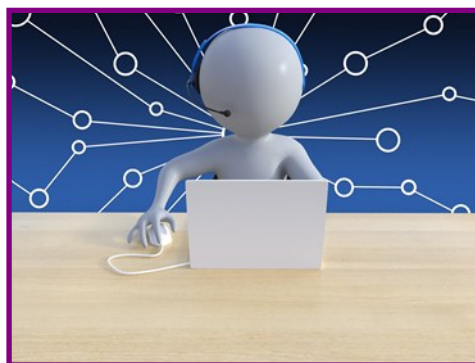

7.2 IL PRECONSUNTIVO 2025

ANDAMENTO 2025

Verificando l'andamento degli introiti dei diritti di segreteria pervenuti fino a settembre 2025 sembrerebbe che ci sia un lieve calo rispetto al 2024.

Facendo una proiezione sui 12 mesi gli incassi dei diritti di segreteria riguardanti il Suap dovrebbero arrivare ad € 85.500,00 € circa.

Questa diminuzione viene confermato anche dal numero di pratiche che sono state presentate sullo Sportello

Telematico di Valle Trompia. Facendo una proiezione in base alle pratiche arrivate fino al 31/08/2025 il numero di istanze riguardanti il Suap dovrebbero raggiungere il numero di 4200 circa.

Nella tabella riportata nella pagina seguente si può notare la differenza tra il 2023/2024 e la proiezione al 2025. Questa proiezione è stata fatta tenendo conto delle pratiche e degli incassi arrivati al 31/09/2025 e ricalcolati per i 12 mesi.



INTRO

C.U.C

R.I.M

VINCOLO

CATASTO

S.U.E.D

SISMICA

S.U.A.P

TURISMO

GREENWAY

C.S.V.L.P.S.

VERDE

ASFALTI

7.2.1 Evoluzione incassi

COMUNE	INCASSI NETTI 2023	INCASSI NETTI 2024	PREVISIONE INCASSI NETTI 31/12/2025
Bovegno	€ 1.205,00	1.677,13 €	1.574,67 €
Bovezzo	€ 2.206,57	2.452,53 €	3.787,26 €
Brione	€ 465,74	909,99 €	461,21 €
Caino	€ 755,00	1.300,00 €	1.452,52 €
Castegnato	€ 8.648,53	7.643,33 €	6.000,00 €
Cellatica	€ 3.534,64	3.509,07 €	3.536,99 €
Collebeato	€ 2.365,65	2.714,60 €	2.751,07 €
Collio VT	€ 731,40	1.103,51 €	1.581,75 €
Concesio	€ 10.309,95	10.003,46 €	9.256,17 €
Gardone VT	€ 6.312,41	6.285,54 €	6.077,36 €
Irma	€ 0,00	118,15 €	94,63 €
Lodrino	€ 1.178,57	1.138,76 €	979,00 €
Lumezzane	€ 10.718,80	13.888,88 €	13.677,21 €
Marcheno	€ 2.135,13	1.840,00 €	2.213,33 €
Marmentino	€ 609,36	342,02 €	404,25 €
Nave	€ 5.135,92	5.894,01 €	4.956,23 €
Ospitaletto	€ 8.489,95	8.844,29 €	8.038,72 €
Pezzaze	€ 1.106,91	919,21 €	1.970,95 €
Polaveno	€ 1.197,12	1.158,94 €	858,48 €
Sarezzo	€ 9.147,15	10.583,76 €	8.126,09 €
Tavernole SM	€ 610,93	855,32 €	1.295,24 €
Villa Carcina	€ 6.371,49	5.860,79 €	6.364,64 €
TOTALE	€ 83.236,22	89.043,30 €	85.457,77 €

7.3 NOVITA' AGGIORNAMENTI 2026

NOVITÀ E AGGIORNAMENTI

"Digitalizzazione delle procedure (SUAP e SUE)"

A febbraio 2026 dovrebbe entrare in funzione il Catalogo SSU, centro del nuovo Sistema Informatico per i SUAP.

Il Sistema Informatico degli Sportelli Unici (SSU) è la PIATTAFORMA UNICA NAZIONALE nella quale opereranno i SUAP di tutti i Comuni d'Italia e tutti gli Enti competenti.

Il Catalogo SSU è la componente chiave del Sistema informatico degli Sportelli Unici, che:

- Garantisce UNIFORMITÀ recependo la modulistica unificata standardizzata (xsd e schematron)

- Assicura SICUREZZA nello scambio informatico delle informazioni tra SUAP e amministrazioni interessate dai procedimenti amministrativi

- Definisce le REGOLE di INTEROPERABILITÀ per le componenti strutturali accreditate ad operare all'interno dell'SSU

- Registra le informazioni relative alle PRATICHE presentate e al loro STATO AVANZAMENTO nell'iter istruttorio

Dopo le varie asseverazioni e collaudi questo nuovo sistema di operare del Suap dovrebbe attivarsi nei primi mesi del 2026.

Comunità Montana ha partecipato al Bando ed ha ottenuto il finanziamento per l'adeguamento dei Suap per un importo pari a € 78.696.80.



INTRO

C.U.C

R.I.M

VINCOLO

CATASTO

S.U.E.D

SISMICA

S.U.A.P

TURISMO

GREENWAY

C.S.V.L.P.S.

VERDE

ASFALTI

7.4 PREVISIONE BILANCIO

7.4.1 Entrate e Uscite

ENTRATE	
Quota da versare a CMVT	€ 62.500,00
Quota variabile	€ 9.784,90
TOTALE ENTRATE	€ 72.284,90

USCITE	
Governance	€ 8.459,88
Contratto di servizio	€ 28.682,48
Conduzione sede	€ 9.934,92
Informatica e Software	€ 9.668,94
Integrazione Contratto di servizio	€ 7.338,68
Formazione e Consulenza	€ 8.200,00
TOTALE USCITE	€ 72.284,90



7.4.2 Ripartizione Comuni

La quota di partecipazione a carico dei comuni è fissata a **€ 62.500,00**. La spesa per ogni singolo Comune è stata stabilita secondo il criterio **20 % quota fissa e 80 % quota variabile** proporzionale al numero di comunicazioni telematiche pervenute per

ogni comune nel corso dell'anno. Per i Comuni esterni che richiedono nuove attivazioni, per la quota variabile si applica il coefficiente 1.1 come previsto dalla CdS del 24/04/2019.

COMUNI	Pratiche al 31/12/2025 (PRESUNTE)	COEF F.(*)	N.PRATICHE (*)	QUOTA FISSA	%	QUOTA PROPORZIONALE	TOT QUOTA 2026 DA VERSARE A CMVT (PREVISIONE)
BOVEGNO	69	1,0	69	568,18 €	1,62%	810,43 €	1.378,61 €
BOVEZZO	157	1,0	157	568,18 €	3,69%	1.844,02 €	2.412,20 €
BRIONE	34	1,0	34	568,18 €	0,80%	399,34 €	967,52 €
CAINO	55	1,0	55	568,18 €	1,29%	645,99 €	1.214,17 €
CASTEGNATO	306	1,1	337	568,18 €	7,92%	3.958,19 €	4.526,37 €
CELLATICA	171	1,0	171	568,18 €	4,02%	2.008,46 €	2.576,64 €
COLLEBEATO	150	1,0	150	568,18 €	3,52%	1.761,80 €	2.329,98 €
COLLIO VT	67	1,0	67	568,18 €	1,57%	786,94 €	1.355,12 €
CONCESIO	415	1,0	415	568,18 €	9,75%	4.874,33 €	5.442,51 €
GARDONE VT	316	1,0	316	568,18 €	7,42%	3.711,53 €	4.279,71 €
IRMA	4	1,0	4	568,18 €	0,09%	46,98 €	615,16 €
LODRINO	45	1,0	45	568,18 €	1,06%	528,54 €	1.096,72 €
LUMEZZANE	696	1,0	696	568,18 €	16,35%	8.174,77 €	8.742,95 €
MARCHENO	105	1,0	105	568,18 €	2,47%	1.233,26 €	1.801,44 €
MARMENTINO	18	1,0	18	568,18 €	0,42%	211,42 €	779,60 €
NAVE	286	1,0	286	568,18 €	6,72%	3.359,17 €	3.927,35 €
OSPITALETTO	424	1,0	424	568,18 €	9,96%	4.980,04 €	5.548,22 €
PEZZAZE	70	1,0	70	568,18 €	1,64%	822,18 €	1.390,36 €
POLAVENO	42	1,0	42	568,18 €	0,99%	493,31 €	1.061,49 €
SAREZZO	441	1,0	441	568,18 €	10,36%	5.179,70 €	5.747,88 €
TAVERNOLE SM	49	1,0	49	568,18 €	1,15%	575,52 €	1.143,70 €
VILLA CARCINA	306	1,0	306	568,18 €	7,19%	3.594,08 €	4.162,26 €
TOTALE	4.226	*	4.257	12.500,00 €	100,00%	50.000,00 €	62.500,00 €

INTRO

C.U.C

R.I.M

VINCOLO

CATASTO

S.U.E.D

SISMICA

S.U.A.P

TURISMO

GREENWAY

C.S.V.L.P.S.

VERDE

ASFALTI

7.5 CONVENZIONE SUPPORTO AL RUP ISTRUTTORIA PRATICHE SUAP

Nelle tabelle sottostanti troviamo il prospetto delle ripartizione dei costi che i comuni che sono entrati a far parte delle Gestione Associata del servizio di Supporto al Rup delle pratiche SUAP dovranno

sostenere nel 2026.

Vengono presentati i dati della gestione associata con le relative entrate e uscite.

7.5.1 PROSPETTO RIPARTIZIONE COSTI

COMUNI CONVENZIONATI	QUOTA ISTRUTTORIA ANNO 2022
CELLATICA	€ 20.000,00
OSPITALETTO	€ 24.000,00
VILLA CARCINA	€ 24.000,00
MARMENTINO	€ 1.800,00
TOTALE	€ 69.800,00

7.5.2 GESTIONE EROGAZIONE DEL SERVIZIO

ENTRATE	
Quota associata a carico dei comuni	€ 69.800,00
TOTALE	€ 69.800,00
USCITE	
Governance	€ 15.610,82
Conduzione sede	€ 7.200,00
Informatica e Software	€ 4.636,06
Contratto di servizio	€ 41.553,12
Formazione e consulenza	€ 800,00
TOTALE	€ 69.800,00



Gestione Associata
TURISMO

8

8.1 IL SERVIZIO

TURISMO

La **Gestione Associata del Servizio Turismo** è stata creata dalla Comunità Montana di Valle Trompia nel 2010 attraverso la stipula di apposita convenzione approvata con delibera assembleare n. 32 del 18/10/2010. Sulla scorta della positiva esperienza dei percorsi di valorizzazione territoriale sviluppati con i finanziamenti dei Progetti AttivAree Valli Resilienti e Valli Prealpine curati dall'Area Tecnica della Comunità Montana di Valle Trompia, negli ultimi anni si è valutato opportuno un rilancio di tale gestione associata attraverso l'applicazione delle metodiche e del personale della società *in house providing* Se.Va.T. scrl nel frattempo costituitasi.

Ciò ha comportato un allineamento operativo e finanziario di questa gestione



associata alle altre gestioni già condotte dall'Area Tecnica di Comunità Montana, e quindi anche una necessaria adozione di un idoneo budget operativo approvato in via definitiva insieme al sistema di riparto delle quote nell'ambito della Conferenza dei sindaci tenutasi nell'Aprile del 2020.

Ad oggi **aderiscono alla gestione tutti e 18 i Comuni della Valle Trompia**, i quali possono così usufruire di un ufficio turistico centralizzato che garantisce:

- sviluppo coordinato e corale delle azioni promozionali;
- creazione di materiale informativo, on e offline (creazione brochure e gestione di siti web e social network);
- comunicazione verso l'esterno del territorio attraverso la gestione di un

ufficio stampa unico per gli aspetti turistici;

- partecipazione a fiere borse e workshop anche attraverso la collaborazione con altri Enti preposti al turismo (VisitBrescia, Pro Loco, Comune di Brescia, Provincia di Brescia etc.);
- organizzazione di educational tour tematici per presentare l'offerta turistica a tour operator, giornalisti e operatori del settore, italiani e stranieri;
- definizione di pacchetti turistici;
- formazione degli operatori turistici, culturali ed economici legati alla ricettività;
- supporto all'organizzazione di eventi, coordinando l'attuazione e la diffusione, anche mediante materiali promozionali e siti web sovra comunali;
- accoglienza di tirocini o stage per studenti delle scuole medie superiori, universitari o di corsi di formazione e di master post diploma o laurea e si avvale del supporto di giovani selezionati per l'attuazione di specifici Progetti nell'ambito del Servizio Civile volontario.



8.2 IL PRECONSUNTIVO 2025

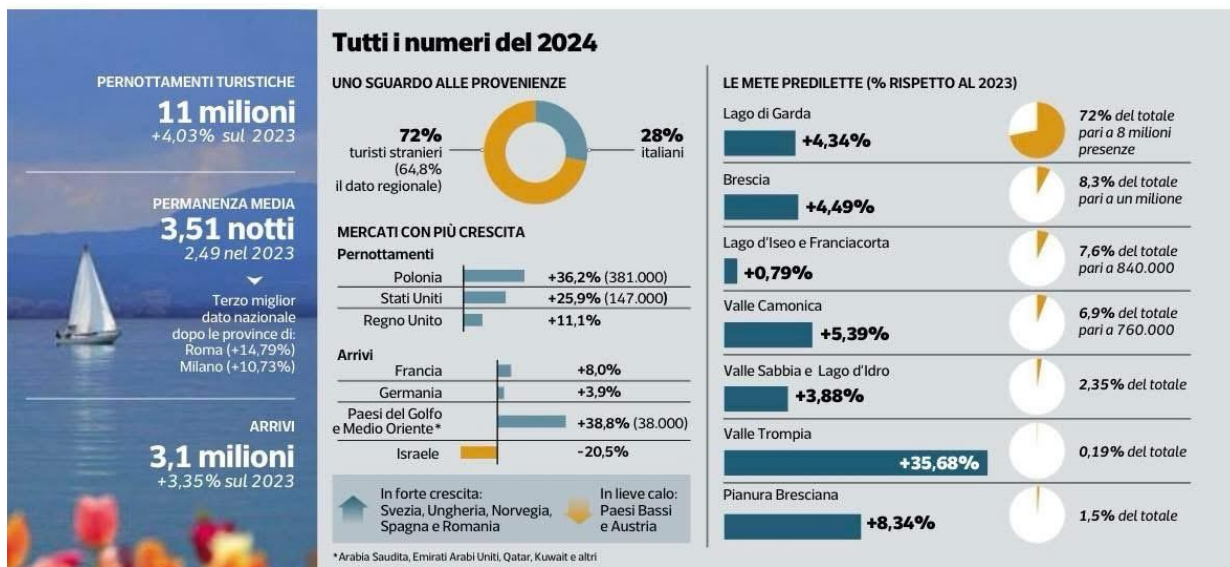

Il 2025 si chiude con un bilancio positivo per il servizio turistico associato:

i dati turistici dimostrano l'efficacia del lavoro svolto da cinque anni a questa parte. Citando l'articolo del Corriere della Sera da cui è stato estrapolato il grafico che segue: **"La Valle Trompia – tra i territori della Provincia di Brescia - è quella che registra la maggiore crescita (+35,68%) passando da 15mila a oltre 21mila presenze"**.

Il **portale turistico** www.visitvalletrompia.it e tutti gli **strumenti online** ad esso associati (fb, insta, newsletter), sono diventati un punto di riferimento per tutti coloro che ricercano: eventi, luoghi da visitare e cose da fare in Valle Trompia. Ne sono la riprova i dati estrapolati dal sito internet che vedono da gennaio ad oggi l'arrivo sul nostro sito di 54.148 utenti, con un aumento dei click negli ultimi 6 mesi rispetto ai 6 mesi precedenti del 42%.

In aprile è stata organizzata la **quarta edizione del Premio al Merito Sportivo** presso l'auditorium "P. Furlani" di Concesio e ha riscosso notevole successo. Tanti i premiati e anche gli ospiti d'eccezione tra cui Giorgio

Lamberti – ex campione di nuoto bresciano molto noto per le sue numerose vittorie.

Da maggio ad agosto protagonista della Valle Trompia è stato il **Laboratorio Gastronomico**. Un'iniziativa giunta alla sua sesta edizione, che ha visto la realizzazione di 9 pranzi e cene itineranti in ristoranti e agriturismi abbinati ad altrettante aziende agricole. Per l'occasione – oltre alla stampa di una brochure - sono state realizzate anche delle sponsorizzate su Fb e Instagram. Riconfermata anche la collaborazione con il sistema museale e altri operatori turistici per la creazione di experience da abbinare ai vari momenti culinari. In totale hanno partecipato agli eventi 274 persone, confermando così l'importanza del turismo enogastronomico per il nostro territorio.



8.2 IL PRECONSUNTIVO 2025

Per il quinto anno è stato patrocinato e finanziato il **BAO Music Festival** (ex Ground Music Festival) – che propone concerti di artisti internazionali in location suggestive nel mese di Luglio. I Comuni che hanno aderito sono stati Caino con un concerto nel bosco in Val Bertone, Sarezzo con un concerto in quota a Sant'Emiliano e Gardone V.T. con un concerto nel Chiostro e una performance diurna al Santuario di San Rocco. Il weekend di festival in Valtrompia è stato particolarmente proficuo, per un totale di 9 performance/concerti. La serata di Caino ha visto una percentuale di riempimento oltre l'80% (presenze totali 180), Gardone Valtrompia è stata sold-out (capienza 150) e Sarezzo, nonostante la giornata piovosa, ha comunque raggiunto 200 persone partecipanti. Complessivamente ai concerti serali hanno partecipato oltre 500 persone. Ogni appuntamento è stato accompagnato un'escursione naturalistica con una guida ambientale escursionistica per poter favorire la scoperta dei territori della Valle; questi appuntamenti hanno visto oltre 75 persone partecipanti.

È proseguito il lavoro di **ufficio stampa** con la realizzazione di più di 20 comunicati e 12 inserti per in InValtrompia Magazine. Per il

piccolo schermo nel 2025 sono state anche registrate 14 puntate del programma di Più Valli TV "Una Comunità in Forma", due puntate del programma Mediaset **Mela Verde**, e una puntata di "Gioielli Sotto Casa" con **Cremona1**.

Grazie alla **collaborazione con Visit Brescia** l'ufficio ha potuto partecipare alla Fiera del Cicloturismo di Bologna e al TTG di Rimini, ed è stato inserito in progetti di promozione importanti tra cui le registrazioni di una puntata del **programma Rai Geo&Geo**, un press trip di giornalisti olandesi e alcuni contenuti social creati dal content creator Stefano Dioni.

Infine, l'Ufficio Turismo in collaborazione con l'Ufficio Greenway ha realizzato la seconda edizione del **Valle Trompia Bike Festival** che quest'anno – memori della positiva esperienza del 2024 – si è deciso di allargare sia temporalmente (da 2 giorni ad 1 settimana di festival), sia territorialmente includendo non solo la due giorni finale in Maniva ma anche biciclettate ed eventi nella settimana precedente a Lodrino, Sarezzo, Pezzaze e Concesio.



8.3 NOVITA' AGGIORNAMENTI 2026

A seguito di un 2025 ricco di iniziative e attività promozionali su larga scala, il 2026 sarà un anno di riconferme di tutte quelle attività già consolidate negli scorsi anni, ma anche un anno all'insegna di nuove progettualità, grazie all'avvio dei lavori per realizzare le azioni turistiche inserite nella Strategia d'Area Interna Val Trompia dal titolo "Verso una nuova ecologia della Valle".

All'interno di questa strategia Comunità



Montana svolge il ruolo di ente capofila e in alcuni casi è essa stessa soggetto attuatore. In ambito turistico saranno infatti realizzate direttamente dall'ufficio turismo 3 azioni dedicate allo sviluppo di questo settore.

La prima azione riguarda la riqualificazione del Sentiero 3V, anche noto come "Sentiero delle 3 Valli". Si tratta di un itinerario che, per lo più, si mantiene sul crinale montuoso che abbraccia il territorio valtrumplino, con un tracciato ad anello avente Brescia quale punto di partenza e d'arrivo. Il progetto mira a rendere questo percorso un vero e proprio cammino ad alta quota: un'opportunità per il territorio della Valle Trompia, sia per rafforzare il proprio posizionamento competitivo, rispetto ad un segmento – quello del turismo slow in montagna – che mostra un trend in crescita

in termini di utenti, sia per sostenere la possibilità di investimenti da parte di attività private operanti nel settore turistico e dei servizi, per la riqualificazione delle realtà esistenti o per l'avvio di nuove attività.

Per conseguire tale obiettivo si mira ad agire attraverso diversi livelli di intervento:

- il completamento, sviluppo e riqualificazione di tracciati, per incrementare l'accessibilità e la fruizione in sicurezza degli stessi, fino alla messa in posa di opportuna segnaletica;
- la riqualificazione di strutture ricettive che consentano il pernottamento sicuro lungo il cammino,
- un'azione educativa e formativa dei giovani valtrumplini e degli escursionisti stessi – attraverso una pannellistica ad hoc – dedicata all'impatto del bostrico sul nostro territorio
- e infine la realizzazione di alcuni interventi di tutela della natura e della biodiversità del territorio valtrumplino (es. taglio di piante bostricate, creazione di aree per l'accatastamento naturale dei tronchi e posizionamento di attraversamenti sotterranei e dissuasori).

La seconda azione si concentrerà sulla creazione di un percorso di formazione specifica per gli operatori del settore turistico nell'alveo della Strategia delle Aree Interne. L'intervento è teso a implementare le competenze di chi già lavora in ambito turistico, per migliorare e aumentare l'offerta turistica territoriale rendendola attrattiva, di qualità e competitiva.

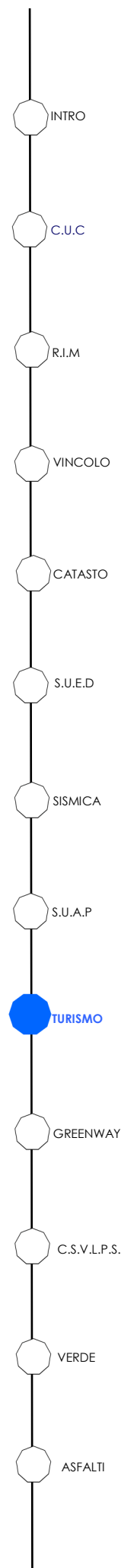

8.3 NOVITA' AGGIORNAMENTI 2026

Per questo motivo si mira ad attivare un percorso formativo strutturato su più annualità e su più tematiche, coordinato dalla Comunità Montana, rivolti agli operatori turistici del territorio, che vada a focalizzarsi sul raggiungimento di uno standard qualitativo dei servizi alto e strumentale alla creazione di un marchio d'area incentrato sulla sostenibilità – ambientale, economica e sociale. Il percorso si snoderà tra i vari temi dell'accoglienza, della ricettività e della sostenibilità ambientale: dalla promozione e comunicazione online, alle lingue straniere, ai metodi innovativi di "fare turismo" in montagna. L'obiettivo finale è quello di favorire la riqualificazione e diffusione di strumenti e competenze in linea rispetto ai nuovi fabbisogni di conoscenze e profili professionali emergenti.

La terza azione – realizzata in collaborazione con Civitas – riguarda la creazione di un circuito turistico inclusivo, accogliente e solidale in Valle Trompia. Obiettivo dell'intervento sarà quello di creare progetti di inclusione soci-lavorativa a sostegno di giovani in condizioni di vulnerabilità – all'interno della rete delle strutture ricettive e degli operatori turistici facenti parte del Circuito turistico delle Valli Accoglienti e Solidali. Saranno infatti proposti a questi ragazzi dei tirocini lavorativi di 6 mesi nel settore turistico della Valle, all'interno delle strutture del Circuito. Il tirocinio sarà preceduto da un momento formativo ad hoc personalizzato in base alla mansione che dovranno poi svolgere all'interno delle strutture.

Oltre a queste azioni progettuali legate al finanziamento regionale per le aree interne, il 2026 vedrà la realizzazione dei primi **Stati Generali del Turismo della Valle Trompia**. Un grande evento che nasce con un duplice obiettivo: in primis servirà per fare il punto sul

lavoro svolto dal 2020 ad oggi analizzando anche i risultati ottenuti dalle azioni realizzate per lo sviluppo turistico della valle, ma servirà anche per creare progettualità future attraverso un processo partecipato che coinvolga tutto il territorio. All'iniziativa – interamente coordinata dall'ufficio turismo – saranno infatti invitati i referenti dei 18 comuni, oltre che tutti gli stakeholder locali in qualche modo legati al mondo del turismo.

Infine saranno **riconfermate le attività ordinarie** (on e offline) e **le iniziative organizzate a cadenza annuale**, quali il Laboratorio Gastronomico, il Premio al Merito Sportivo, il BAO Music Festival e il Valle Trompia Bike Festival, così come **le collaborazioni interne ed esterne**.

Nell'ambito della PROMOZIONE VIA WEB – Proseguirà il lavoro di gestione del **sito web turistico** (www.visitvalletrompia.it) e delle coordinate **pagine social facebook e instagram**, oltre che della newsletter mensile.

Oltre a queste azioni proseguiranno anche altre attività già avviate negli scorsi anni dall'ufficio turismo, in particolare:

- Collaborazione con Visit Brescia e altri enti sovrалocali;
- Promozione della greenway in collaborazione con la gestione associata dedicata;
- Collaborazione e raccordo con l'Area Cultura della Comunità Montana;
- Ufficio stampa e gestione dei rapporti con troupe televisive per la valorizzazione territoriale;
- Supporto tecnico alle strutture ricettive riguardante adempimenti normativi o scelte promozionali;
- Supporto alle amministrazioni comunali nella gestione di attività di promozione turistica;
- Supporto informativo ai turisti interessati a venire in Valle Trompia.

8.4 PREVISIONE DI BILANCIO

Per il 2025 il budget a disposizione per la gestione associata del servizio turistico è stato programmato già in sede di rilancio del servizio, approvato da tutti i comuni nella Conferenza dei Sindaci del Servizio Turistico Associato del 29.04.2020, nella quota di € 50.000 coperta dalla contribuzione degli aderenti

Per la ripartizione del budget di € 50.000 della gestione ordinaria del servizio, il calcolo tiene conto di una quota fissa, uguale per tutti i Comuni, di una quota calcolata in base al numero di abitanti e di una quota calcolata sulla base di un coefficiente di ponderazione. La scelta del

coefficiente di ponderazione è ricaduta sul numero di strutture ricettive, di posti letto e di strutture aderenti al Circuito delle Valli Accoglienti e Solidali perché questi dati sono risultati essere sia i più oggettivi, perché ricavati da fonti ufficiali provinciali e regionali, sia i più adatti per garantire un congruo riparto delle quote.

A fine 2026 andrà in scadenza la Convenzione che regola la Gestione Associata del Servizio Turistico e si potrà così procedere ad un ricalcolo delle quote in base ai nuovi dati che avremo a disposizione alla data di scadenza del documento.

8.4.1 Entrate e Uscite

ENTRATE	
Quota da Versare a CMVT	€ 50.000,00
Integrazione di Comunità Montana	€ 25.584,53
TOTALE ENTRATE	€ 75.584,53

USCITE	
Contratto di Servizio	€ 59.384,53
Conduzione sede	€ 2.000,00
Governance	€ 700,00
Informatica e software	€ 1.000,00
Altre spese (Gestione sito web, social network, stampe, eventi e fiere)	€ 12.500,00
TOTALE USCITE	€ 75.584,53

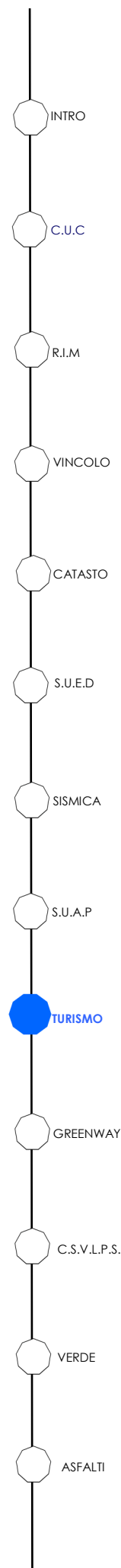

8.4.2 Ripartizione per Comuni

Comuni	Popolazione 31/12/2018	Coefficiente di ponderazione comunale	Quota fissa	Quota popolazione	Quota coefficiente di ponderazione	TOTALE
Bovegno	2.019	2	1.111,11 €	185,49 €	1.212,12 €	2.508,73 €
Bovezzo	7.337	1	1.111,11 €	674,04 €	606,06 €	2.391,26 €
Brione	735	1	1.111,11 €	67,53 €	606,06 €	1.784,70 €
Caino	2.141	0	1.111,11 €	196,70 €	- €	1.307,81 €
Collio	2.027	5	1.111,11 €	186,23 €	3.030,30 €	4.327,64 €
Concesio	15.585	3	1.111,11 €	1.431,87 €	1.818,18 €	4.361,16 €
Gardone V.T.	11.355	4	1.111,11 €	1.043,24 €	2.424,24 €	4.578,59 €
Irma	136	0	1.111,11 €	12,49 €	- €	1.123,61 €
Lodrino	1.624	1	1.111,11 €	149,20 €	606,06 €	1.866,38 €
Lumezzane	21.424	1	1.111,11 €	1.968,32 €	606,06 €	3.685,49 €
Marcheno	4.187	4	1.111,11 €	384,68 €	2.424,24 €	3.920,03 €
Marmentino	664	1	1.111,11 €	61,00 €	606,06 €	1.778,18 €
Nave	10.630	0	1.111,11 €	976,63 €	- €	2.087,74 €
Pezzaze	1.442	3	1.111,11 €	132,48 €	1.818,18 €	3.061,78 €
Polaveno	2.469	1	1.111,11 €	226,84 €	606,06 €	1.944,01 €
Sarezzo	13.153	2	1.111,11 €	1.208,43 €	1.212,12 €	3.531,66 €
Tavernole s.M	1.226	4	1.111,11 €	112,64 €	2.424,24 €	3.647,99 €
Villa Carcina	10.690	0	1.111,11 €	982,14 €	- €	2.093,25 €
Totali	108.844	33	20.000,00 €	10.000,00 €	20.000,00 €	50.000,00 €



GreenWay
VALLI RESILIENTI

9

9.1 IL SERVIZIO

GREENWAY

La Gestione Associata della rete ciclopedonale denominata "Greenway di Valle Trompia" ha preso via nel 2020 nell'anno conclusivo del progetto Attivaree Valli Resilienti, che ha dato un forte impulso al comparto della mobilità leggera nel nostro territorio tramite l'azione D1 Greenway, sia attraverso la realizzazione ed il completamento di opere (tratti di percorsi ciclabili, cartellonistica, sito web dedicato, ecc.) sia attraverso un importante intervento di promozione e comunicazione, che hanno dato risalto alla ciclabile di Valle Trompia anche fuori Provincia. Il crescente interesse verso questa modalità alternativa di spostamento e fruizione del territorio è testimoniato dai passaggi complessivi rilevati, con il trend di ciclisti in transito in costante aumento. L'ufficio preposto "Greenway valle Trompia", voluto ad unanimità dai diciotto Comuni che compongono la Comunità Montana vuole rispondere alle esigenze dei cittadini, che chiedono ora più di prima un mondo più a misura di ciclista, con idonee infrastrutture che permettano di scegliere la bicicletta come mezzo di trasporto sia per brevi che per lunghi tratti.

In piccola parte la gestione delle infrastrutture ciclo-pedonali risponde anche alle esigenze di tipo ambientale, incentivando nel nostro territorio l'utilizzo di veicoli senza emissioni tossiche a favore di quelli più ecologici. L'innovazione

rappresentata dall'introduzione nel mercato delle cosiddette biciclette a pedalata assistita ha fornito l'opportunità ad una considerevole fetta di popolazione di guardare al territorio ed alla mobilità in modo differente.

Le attività principali che la Gestione Associata Greenway svolge sono:

- monitoraggio costante delle condizioni di consistenza dell'infrastruttura rappresentata dal percorso slowbike lungo il fiume Mella e dal percorso di mountain bike denominato di "Crinale";
- la gestione delle **manutenzioni ordinarie** tramite il puntuale coordinamento dell'impresa che ad oggi è stata incaricata dei lavori, la quale riceve ordini di servizio emessi dall'ufficio Greenway secondo i criteri più funzionali all'intervento;
- la ricerca e promozione di forme di finanziamento per far fronte ad ampliamenti od interventi di manutenzione straordinaria;
- la creazione di una rete trasversale ai diciotto Comuni con denominatore comune la mobilità dolce;
- il governo e la promozione di attività sportive dilettantistiche;
- la comunicazione e promozione turistica dell'infrastruttura tramite sito dedicato, social web, eventi speciali, fiere...



9.2 IL PRECONSUNTIVO 2025

Nell' anno 2025 sono stati effettuati vari lavori di manutenzione ordinaria:

- Sfalcio regolare della vegetazione in eccesso;
- Sostituzione di porzioni di staccionate ammalorate;
- Sistemazione fondo disconnesso.

A causa del maltempo che ha caratterizzato la primavera e la prima parte della stagione estiva, gli interventi sono stati posticipati rispetto a quanto programmato

Oltre ai lavori di manutenzione come descritti precedentemente, visti gli ampliamenti del percorso realizzati nell'ultimo anno, è stata aggiornata la cartografia con nuovi shapefile, che verranno utilizzati al fine di ricalcolare le quote di ciascun comune all'interno della Gestione Associata.

Nel 2025 è stato siglato il nuovo accordo quadro per la gestione delle opere di manutenzione ordinaria e si è provveduto all'aggiornamento degli itinerari del sito internet (www.greenwayvalliresilienti.it) con

l'inserimento di nuovi percorsi e una migliore suddivisione per tipologia degli stessi.

E' stato ottenuto attraverso il bando "Bici in Comune" del Ministero dello Sport, un finanziamento per i comuni di Pezzaze e Collio, relativo alla promozione dell'utilizzo della bicicletta e del cicloturismo.

Dopo gli ottimi risultati in termini di partecipazione e ricadute economiche sul territorio della prima edizione svoltasi al Passo Maniva, si è deciso di riproporre il **Valle Trompia Bike Festival** coinvolgendo maggiormente il territorio della valle, mediante l'organizzazione di diversi eventi, tutti legati alla bicicletta, in vari Comuni (Concesio, Lodrino, Bovegno, Pezzaze e Sarezzo) mantenendo la festa conclusiva al Passo Maniva creando nuove sinergie con e rafforzando quelle create in precedenza, con alcune realtà socio-economiche del territorio.

L'indotto generato dall'evento, sia a livello economico sulle varie attività del contesto che a livello partecipativo è stato molto buono, con un trend in crescita rispetto alla prima edizione.

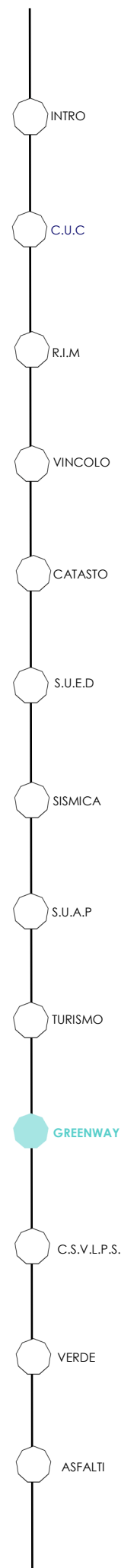

9.3 NOVITA' AGGIORNAMENTI 2026

Nel 2026 si prevede di realizzare svariate attività che permettano al nostro territorio di aumentare l'attrattività nei confronti di terze persone in chiave cicloturistica, oltre che permettere ai cittadini residenti una migliore fruizione delle infrastrutture ciclopedonali:

- Ampliamento del tracciato Greenway nella valle del Garza (attualmente in fase di progettazione);
- continua ricerca e partecipazione a bandi per reperire ulteriori risorse, finalizzate sia alle attività promozionali che alla realizzazione di opere strutturali;
- Continuo aggiornamento del sito internet (www.greenwayvalliresilienti.it) mediante l'inserimento di nuovi itinerari;
- partecipazione a fiere di settore;
- promozione di eventi cicloturistici programmati sul territorio e terza edizione del "Bike Festival"



9.4 PREVISIONE DI BILANCIO

9.4.1 Entrate e uscite

ENTRATE	
Partecipazioni Comunalì	€ 135.000,00
Contributo CMVT	€ 20.000,00
TOTALE ENTRATE	€ 155.000,00
USCITE	
Contratto di servizio	€ 22.522,50
Conduzione sede	€ 6.920,00
Governance	€ 14.577,50
Informatica e software	€ 1.000,00
Manutenzioni	€ 110.000,00
TOTALE USCITE	€ 155.000,00

INTRO

C.U.C

R.I.M

VINCOLO

CATASTO

S.U.E.D

SISMICA

S.U.A.P

TURISMO

GREENWAY

C.S.V.L.P.S.

VERDE

ASFALTI

9.4.2 Calcolo Coefficiente

COMUNI	PISTA SLOW DEDICATA	PISTA SLOW NON DEDICATA	PERCORSO MTB DEDICATO	COLLEGAMENTI E SVILUPPO	SVILUPPO PONDERATO	COEFFICIENTE PERCORSI
CONCESIO	4.733	1.196	2.204	8.115	5.371	0,14923
VILLA CARCINA	2.793	933	0	0	2.802	0,07786
SAREZZO	4.327	44	0	11.845	4.920	0,13668
GARDONE V.T.	1.916	1.771	0	6.227	2.245	0,06237
MARCHENO	1.051	3.817	0	0	1.089	0,03026
TAVERNOLE S/M	2.095	1.576	0	0	2.111	0,05864
PEZZAZE	2.905	2.335	0	0	2.928	0,08136
BOVEGNO	3.092	360	0	0	3.096	0,08600
COLLIO	2.636	200	10.038	1.706	2.012	0,05590
BOVEZZO	0	0	4.937	2.241	606	0,01683
NAVE	2.853	2.580	2.036	2.102	3.188	0,08856
CAINO	712	649	0	2.746	856	0,02378
POLAVENO	0	0	0	7.227	361	0,01004
BRIONE	0	0	0	5.387	269	0,00748
LUMEZZANE	0	0	13.492	14.232	2.061	0,05726
IRMA	0	0	3.231	0	323	0,00898
MARMENTINO	0	0	6.198	0	620	0,01722
LODRINO	767	160	3.672	0	1.136	0,03156
Totali	29.880	14.425	45.808	61.828	35.993	1,00000

Ponderazione Slow dedicata	1
Ponderazione Slow non dedicata	0,01
Ponderazione MTB dedicato	0,1
Ponderazione collegamenti	0,05

Il coefficiente del percorso, calcolato per ogni Comune, è stato utilizzato per la composizione della parte variabile della quota di ripartizione comunale. Le quote Comunali, infatti, sono formate da una parte fissa (5.000 € divisa tra i 18 comuni, 277.78 €) e da una variabile costruita secondo un criterio che tiene conto degli abitanti residenti nei Comuni e dai metri di lunghezza dei percorsi individuati all'interno dei confini comunali degli stessi.

Si è scelto di far pesare maggiormente la tipologia e la lunghezza dei percorsi (70%) rispetto al numero di abitanti (30%) nella composizione della parte variabile di quota.

La relazione tra il numero di abitanti e la quota variabile è direttamente proporzionale; questo poggia sulla logica che un comune

più popoloso abbia una maggiore capacità economica rispetto ad uno con meno abitanti. La stessa relazione matematica lega la tipologia e la lunghezza dei percorsi alla parte di quota variabile. La tabella è stata aggiornata in base ai nuovi tratti realizzati e alle nuove prospettive di sviluppo.

La tabella seguente mostra invece la ripartizione delle quote per la Gestione Associata "Greenway" di Valle Trompia per l'anno 2025, come specificato nella conferenza dei sindaci del 14/11/2024 dove si è deciso che l'importo delle manutenzioni dal 2025 sarà pari a 110.000 €. Nel primo anno CMVT ha contribuito con € 35.000, nel 2026 contribuirà con 20.000€ e dal terzo anno i Comuni dovrebbero far fronte alla spesa in autonomia.

9.4.2 Ripartizione Quote

COMUNI	ABITANTI	QUOTA FISSA	COEFF. POPOLAZ.	COEFF. PERCORSI	COEFF. FINALE DI PONDERAZIONE	QUOTA VARIABILE	TOTALE QUOTA PRO ENTE	INTRO
CONCESIO	15.697	277,78 €	0,141686	0,149225	0,146964	19.105,26 €	19.383,04 €	C.U.C
VILLA CARCINA	10.792	277,78 €	0,097412	0,077857	0,083724	10.884,06 €	11.161,84 €	R.I.M
SAREZZO	13.289	277,78 €	0,119951	0,136683	0,131664	17.116,28 €	17.394,06 €	VINCOLO
GARDONE V.T.	11.509	277,78 €	0,103884	0,062374	0,074827	9.727,54 €	10.005,32 €	CATASTO
MARCHENO	4.289	277,78 €	0,038714	0,030260	0,032796	4.263,53 €	4.541,31 €	S.U.E.D
TAVERNOLE S/M	1.251	277,78 €	0,011292	0,058643	0,044438	5.776,91 €	6.054,69 €	SISMICA
PEZZAZE	1.492	277,78 €	0,013467	0,081358	0,060991	7.928,82 €	8.206,60 €	S.U.A.P
BOVEGNO	2.128	277,78 €	0,019208	0,086005	0,065966	8.575,56 €	8.853,34 €	TURISMO
COLLIO	2.066	277,78 €	0,018648	0,055899	0,044724	5.814,12 €	6.091,90 €	GREENWAY
BOVEZZO	7.532	277,78 €	0,067986	0,016830	0,032177	4.182,95 €	4.460,73 €	C.S.V.L.P.S.
NAVE	10.790	277,78 €	0,097394	0,088558	0,091209	11.857,16 €	12.134,94 €	VERDE
CAINO	2.131	277,78 €	0,019235	0,023776	0,022414	2.913,82 €	3.191,60 €	ASFALTI
POLAVENO	2.510	277,78 €	0,022656	0,010039	0,013824	1.797,17 €	2.074,95 €	
BRIONE	721	277,78 €	0,006508	0,007483	0,007191	934,79 €	1.212,57 €	
LUMEZZANE	22.130	277,78 €	0,199753	0,057255	0,100004	13.000,57 €	13.278,35 €	
IRMA	128	277,78 €	0,001155	0,008977	0,006630	861,94 €	1.139,72 €	
MARMENTINO	659	277,78 €	0,005948	0,017220	0,013838	1.798,99 €	2.076,77 €	
LODRINO	1.673	277,78 €	0,015101	0,031556	0,026619	3.460,52 €	3.738,30 €	
Pre-totali	110.787	5.000,00 €	1,000000	1,000000	1,000000	130.000,00 €	135.000,00 €	
Quota CMVT							20.000,00 €	
TOTALE							155.000,00 €	





Pubblico
Spettacolo

C.S.V.L.P.S.

(Commissione Sovracomunale di
Vigilanza Locali di Pubblico
Spettacolo)

10

10.1 IL SERVIZIO

Commissione Sovracomunale di Vigilanza sui Locali di Pubblico Spettacolo (CSVLPS)

L'art.141 bis del Regio Decreto del 6 maggio 1940, n. 635 (Regolamento per l'esecuzione del T.U. delle leggi di P.S.), introdotto con DPR n. 311 del 2001, prevede che ogni comune attivi "la Commissione di Vigilanza comunale " con compiti di parere, verifica e accertamenti in tema di pubblici spettacoli.

Lo stesso decreto all'art. 141-bis, stabilisce al comma 1, che per quanto concerne i pubblici spettacoli, che "salvo quanto previsto dall'art. 142, la commissione di vigilanza è comunale e le relative funzioni possono essere svolte dai comuni anche in forma associata".

Facendo riferimento dunque alla normativa sopra citata, Comunità Montana di Valle Trompia a metà anno 2022 ha deciso di proporre ai Comuni la Convenzione per la costituzione in forma associata della Commissione Sovracomunale di Vigilanza sui Locali di Pubblico Spettacolo dei Comuni della Valle Trompia e dei Comuni Limitrofi.

La Commissione per legge deve essere composta:

- a) dal Presidente della Comunità Montana di Valle Trompia o suo delegato che la presiede;
- b) dal Sindaco nel cui territorio insiste il locale di pubblico spettacolo oggetto di parere, accertamento e quant'altro, o suo delegato;
- c) dal comandante del corpo di polizia

municipale competente per il territorio o suo delegato;

d) dal dirigente medico dell'A.T.S Brescia o da un medico dallo stesso delegato;

e) dal responsabile del servizio tecnico del Comune nel cui territorio insiste il locale di pubblico spettacolo oggetto di parere, accertamento e quant'altro;

f) dal comandante provinciale dei vigili del fuoco o suo delegato;

g) da un esperto di elettrotecnica;

h) da un esperto in acustica, solo nel caso in cui la verifica riguardi discoteche, locali da ballo e simili;

i) da un esperto in statica strutturale, solo nel caso in cui la verifica coinvolga il corretto montaggio di elementi strutturali temporanei.

I comuni che hanno da subito aderito a questa convenzione, iniziata il 01/01/2023 sono BOVEZZO, BRANDICO, CELLATICA, COLLEBEATO, GARDONE VT, GUSSAGO, LODRINO, MARCHENO, MARMENTINO e TAVERNOLE SM. A questi si sono aggiunti nel corso del 2023 i Comuni di PEZZAZE, POLAVENO, OSPITALETTO e VILLA CARCINA. Da ottobre 2024 è entrato anche il comune di Roccafranca e nel 2025 i comuni di Concesio e Nave e prossimamente dovrebbero entrare anche altri comuni.

Comunità Montana, come per le altre convenzioni, è Ente Capofila della Gestione Associata.



10.2 PREVISIONE DI BILANCIO

10.2.1 Entrate e uscite

ENTRATE	
Quota Fissa	€ 5.350,00
Diritti di Segreteria	€ -
TOTALE ENTRATE	€ 5.350,00
USCITE	
Personale Interno	€ 1.250,00
Contratto di Servizio	€ 500,00
Governance	€ 2.100,00
Conduzione Sede	€ 1.000,00
Informatica e software	€ 500,00
TOTALE USCITE	€ 5.350,00

Ad oggi la normativa di riferimento per le convocazioni della Commissione di Vigilanza per i Locali di Pubblico Spettacolo per alcune manifestazioni è in regime di semplificazione.

Il Decreto Milleproroghe 2024 "Decreto legge 30 dicembre 2023 n. 215 – Disposizioni urgenti in materia di termini normativi" ha riproposto la norma di semplificazione per la realizzazione di spettacoli dal vivo prevedendo un numero massimo di partecipanti pari a 2.000 e un orario di svolgimento compreso tra le 8.00 e l'1.00 del giorno successivo.

La semplificazione normativa, come da definizione riportata nell'articolo, si applica per "la realizzazione di spettacoli dal vivo che comprendono attività culturali quali il teatro, la musica, la danza e il musical nonché le proiezioni cinematografiche" con massimo 2.000 partecipanti e svolti tra le 8 e l'1. Per questi spettacoli è ammessa una procedura semplificata con la presentazione di una SCIA corredata da una relazione tecnica di un professionista iscritto all'albo. La norma esclude esplicitamente tale procedura semplificata per spettacoli che si svolgono

in luoghi per i quali sussistono vincoli ambientali, paesaggistici o culturali.

Si può dunque affermare che fino a quando sarà in vigore il regime semplificativo molte pratiche che per legge dovrebbero passare dalla Commissione di Vigilanza possano essere fatte presentando una semplice SCIA indicante il numero massimo di partecipanti, il luogo e l'orario dello spettacolo, corredata dalle previste dichiarazioni, oltre alla Relazione tecnica di un professionista attestante la rispondenza del luogo dove si svolgeva la manifestazione/spettacolo alle regole tecniche stabilite con decreto del Ministro dell'interno.

La quota della gestione comunque è una quota fissa, in quanto i costi relativi alle Commissioni vengono saldati con il pagamento dei diritti di segreteria.

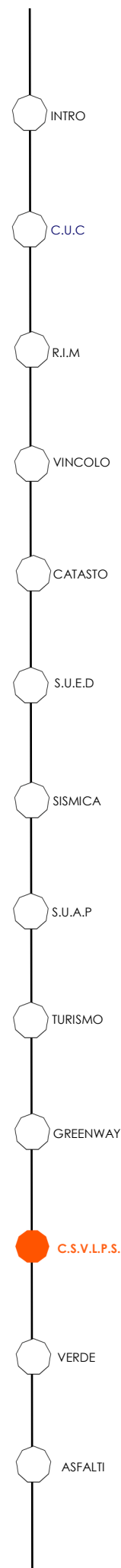

10.2.2 Ripartizione Quote

La spesa per ogni singolo comune partecipante è costituita da una parte fissa e una variabile.

La quota fissa annua ammonta ad € 250,00 per i comuni appartenenti alla Comunità Montana di Valle Trompia, e € 350,00 per gli altri comuni sottoscrittori.

La quota variabile annua viene calcolata in base ai costi sostenuti per il compenso ai tecnici chiamati ad intervenire ad ogni seduta, ai diritti di istruttoria per ciascun procedimento, ad eventuali diritti di segreteria da corrispondere a enti pubblici terzi e alle spese di sopralluogo.

COMUNE	TOT QUOTA 2025 da versare a CMVT (PREVISIONE)
BOVEZZO	250,00 €
BRANDICO	350,00 €
BRIONE	250,00 €
CELLATICA	350,00 €
COLLEBEATO	350,00 €
GARDONE V.T.	250,00 €
GUSSAGO	350,00 €
LODRINO	250,00 €
MARCHENO	250,00 €
MARMENTINO	250,00 €
OSPITALETTO	350,00 €
PEZZAZE	250,00 €
POLAVENO	250,00 €
ROCCAFRANCA	350,00 €
TAVERNOLE S/M.	250,00 €
VILLA CARCINA	250,00 €
CONCESIO	250,00 €
NAVE	250,00 €
SAREZZO	250,00 €
TOTALE	5.350,00 €



Manutenzione del Verde

11

11.1 IL SERVIZIO

PREMESSA

Nelle nostre città, sempre più edificate e trafficate, tutti quegli elementi che costituiscono di norma il cosiddetto "verde pubblico" – parchi, giardini, aiuole e fioriere – risultano di primaria importanza per la qualità della vita dei cittadini.



Non meno importanti sono i viali alberati: la salute dei soggetti arborei che vegetano lungo percorsi viari, e quindi spesso maggiormente esposti a rischi, è importante non solo a livello estetico ma anche, e soprattutto, per l'incolumità pubblica costituendo gli stessi, se non correttamente mantenuti, dei potenziali pericoli.

Negli ultimi anni abbiamo tutti dovuto fare i conti con fenomeni climatici sempre più estremi, frequenti e devastanti, conseguenze del cambiamento climatico che stiamo vivendo. In particolare negli ultimi anni la frequenza degli eventi meteorici e delle perturbazioni di notevole intensità hanno portato a danni sempre più gravi sul territorio, gravando su molti aspetti della vita dei cittadini nonché dell'incolumità pubblica. È fondamentale pertanto che la manutenzione del verde debba essere costante e prevedere sia gli interventi di manutenzione ordinaria sia quelli di manutenzione straordinaria.



PROTOCOLLO D'INTESA

Con Delibera di Giunta n. 103 del 18.09.2019 Comunità Montana di Valle Trompia e i comuni di Collebeato, Gardone Val Trompia e Villa Carcina hanno siglato un protocollo d'intesa ad hoc per la definizione di un accordo quadro finalizzato alla gestione del servizio di manutenzione ordinaria e straordinaria del verde pubblico.

ACCORDO QUADRO

In questo accordo si prevedeva la realizzazione del progetto denominato "Manutenzione ordinaria e straordinaria del verde pubblico nei comuni di Collebeato, Gardone Val Trompia e Villa Carcina — anni 2020—2023", delegando Comunità Montana di Valle Trompia a svolgere il ruolo di Committenza Ausiliaria, compresa l'assunzione di tutti gli adempimenti amministrativi conseguenti e riconoscendo alla stessa gli oneri amministrativi connessi, compreso l'onere di affidamento degli incarichi necessari alla realizzazione dell'opera.

Partendo da questi presupposti, e dall'esperienza maturata negli ultimi anni, è stato approntato il progetto esecutivo, predisposto e coordinato dalla Comunità Montana di concerto con i funzionari individuati nei vari comuni, per l'appalto di manutenzione del verde pubblico, con l'intento di ottimizzare il rapporto costi/risultato.

L'Accordo Quadro prevede la suddivisione per tipologie di intervento (prati, alberi, arbusti, siepi, pavimentazioni, aiuole e fioriere, fontane), solitamente standardizzate salvo eccezioni.

Il Capitolato speciale d'appalto contiene tutte le norme per la buona condotta del servizio e definisce le competenze, gli obblighi delle parti e le modalità di esecuzione del servizio.



OBIETTIVI

L'accordo quadro intende perseguire degli scopi specifici da raggiungere e in particolare:

- **riqualificazione del verde urbano:** per quelle aree che necessitano di una maggiore manutenzione rispetto all'attuale;
- **controllo continuo della consistenza e della qualità delle aree a verde:** la situazione del verde urbano viene controllata costantemente e con un riferimento preciso; tempi e modalità degli interventi sono definiti e stabiliti responsabilizzando pertanto la Ditta Appaltatrice nella corretta esecuzione della manutenzione;
- **riduzione e controllo della spesa:** per ogni operazione di manutenzione viene stabilito il relativo costo e mediante il rapporto settimanale è possibile avere sempre la situazione aggiornata.
- **collaborazione fra l'Ufficio Tecnico Comunale e la Ditta Appaltatrice del servizio, compresa** la consulenza di un esperto che controllerà i servizi di manutenzione e potrà suggerire eventuali diverse modalità di svolgimento se migliorative del servizio.

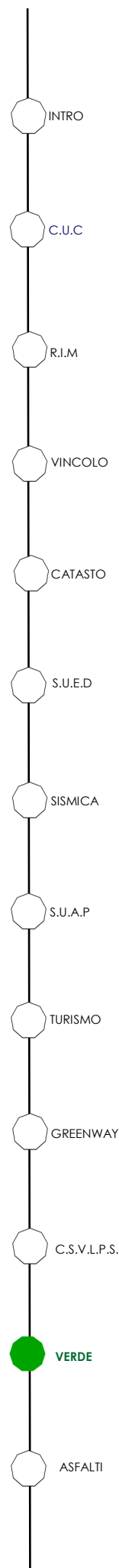

METODOLOGIA USATA

Punto di partenza è sicuramente **l'aggiornamento dell'inventario delle aree** al fine di verificare la rispondenza delle manutenzioni in esse previste. Di ogni area vanno pertanto descritti e quantificati gli elementi vegetali (prati, alberi, arbusti, siepi, aiuole e fioriere, pavimentazioni e fontane).

In seconda battuta si devono **definire le tipologie di manutenzione**: a seconda del singolo elemento vegetale sono da prevedere diverse operazioni in quantità e qualità. La combinazione di questi fattori determina di fatto una tipologia di manutenzione, flessibile e variabile da area ad area per soddisfare specifiche esigenze.

Al fine di avere un controllo generale della spesa per il verde pubblico, il **costo di ogni singola operazione è indicato all'interno dell'elenco prezzi**. All'interno di questo documento sono previsti anche prezzi di interventi vari non inclusi nella gestione ordinaria ma necessari in caso di servizi aggiuntivi non previsti nel progetto iniziale.

Partendo dall'elenco prezzi e moltiplicando le quantità dedotte si otterrà poi il **computo metrico estimativo globale**, suddiviso poi in **computi metrici parziali** relativi a prati, alberi, arbusti, siepi, aiuole e fioriere, pavimentazioni e fontane, nonché un prospetto riassuntivo che costituisce un quadro di consultazione immediata.

Infine, nel **capitolato speciale d'appalto** sono contenute tutte le norme circa le modalità di esecuzione dei servizi di manutenzione ordinaria e straordinaria.

Deve altresì contenere indicazioni circa il **parco macchine richiesto alla Ditta, la quantità e modalità degli interventi, i materiali da fornire, le precauzioni da adottarsi nell'esecuzione dei servizi, i tempi di esecuzione e la durata dell'appalto**. Particolare attenzione è stata riservata alla sicurezza dei lavoratori e dei terzi in genere, come richiede la normativa vigente.

GESTIONE ASSOCIATA

Dall'esperienza positiva dell'accordo quadro del verde, ormai in fase di chiusura nel corso del 2023, e delle altre gestioni

associate in capo a Comunità Montana, si vuole proporre un modello virtuoso di gestione associata delle manutenzioni del verde, in modo tale da consolidare le procedure amministrative nel tempo e dare continuità agli interventi.

Tutto questo da una parte genera un'economia di spesa nella macchina pubblica, poiché le attività di manutenzione appaltate in un grande contratto pluriennale portano ad un risparmio nelle procedure che ogni comune dovrebbe mettere in atto singolarmente per garantire la manutenzione del verde pubblico del proprio territorio.

Dall'altra, consente di entrare nel mercato degli appalti pubblici con una forza contrattuale tale da poter abbassare i costi unitari degli interventi e, a parità di investimenti, garantire una migliore manutenzione ordinaria, come anche poter far fronte a interventi straordinari senza dover mettere ulteriormente mano alle casse comunali.

La flessibilità data dalla Gestione Associata unitamente all'accordo quadro innesca un circolo virtuoso nel quale i vari comuni aderenti possono scegliere di aderire durante la durata stessa degli stessi, senza dover vincolare preventivamente a bilancio tutte le risorse necessarie. Sulla base delle somme disponibili per le manutenzioni ogni anno grazie all'accordo quadro ogni comune ha la facoltà di modificare il singolo contratto operativo con la ditta appaltatrice sulla scorta delle esigenze e delle disponibilità di spesa del comune stesso.



CONVENZIONE GESTIONE ASSOCIATA

In data 08/11/2023 con Deliberazione Assembleare n. 27 è stata approvata la bozza di convenzione per la gestione in forma associata della manutenzione ordinaria e straordinaria del verde pubblico

comunale. Nel testo è stato inserito il quadro economico tipo che si riporta integralmente nella tabella sottostante.

GESTIONE ASSOCIATA VERDE COMUNALE		
QUADRO ECONOMICO - TIPO		
A	IMPORTO TOTALE LAVORI	
A	Per Servizi	€ 77.860,00
B	Per oneri della sicurezza	€ 1.167,90
C	Totale servizi	€ 79.027,90
	SOMME A DISPOSIZIONE	
D	Per IVA su C al 22%	€ 17.386,14
E	Per incentivo art. 45 del D.lgs 36/2023 dipendenti Comuni	€ 790,28
F	Per incentivo art. 45 del D.lgs 36/2023 dipendenti CMVT	€ 790,28
G	Per oneri tecnici per supporto progettazione, sicurezza, DL, affidamento, contabilità	€ 1.580,56
H	Per Cassa 4% su G	€ 63,22
I	Per IVA 22% su G+H	€ 361,63
L	Importo totale somme a disposizione	€ 20.972,11
C+L	IMPORTO COMPLESSIVO INTERVENTO	€ 100.000,00

96%

4%

INTRO

C.U.C

R.I.M

VINCOLO

CATASTO

S.U.E.D

SISMICA

S.U.A.P

TURISMO

GREENWAY

C.S.V.L.P.S.

VERDE

ASFALTI

11.2 IL PRECONSUNTIVO 2025

Nell'anno 2025 sono stati sottoscritti vari contratti attuativi per la realizzazione di lavori di manutenzione del verde.

Di seguito un resoconto dei progetti realizzati ed eseguiti, i comuni che hanno usufruito del servizio sono di varie zone della provincia di Brescia e hanno stanziato cifre diverse.

Nella tabella sottostante sono riportati

tutti i comuni che hanno aderito alla Gestione Manutenzione del verde fino ad ora (o che hanno iniziato l'iter per convenzionarsi) e i relativi importi dei lavori già eseguiti.

Si evince che la struttura organizzativa è in grado di operare su un territorio vasto con celerità ed efficienza.

Comune	Importo lavori eseguiti (al 30/09/2025)
Marmentino	0
Polaveno	4.000,00 €
Roccafranca	40.573,77 €
Tavernole sul Mella	0
Villa Carcina	61.915,00 €
Totale	106.488,77 €

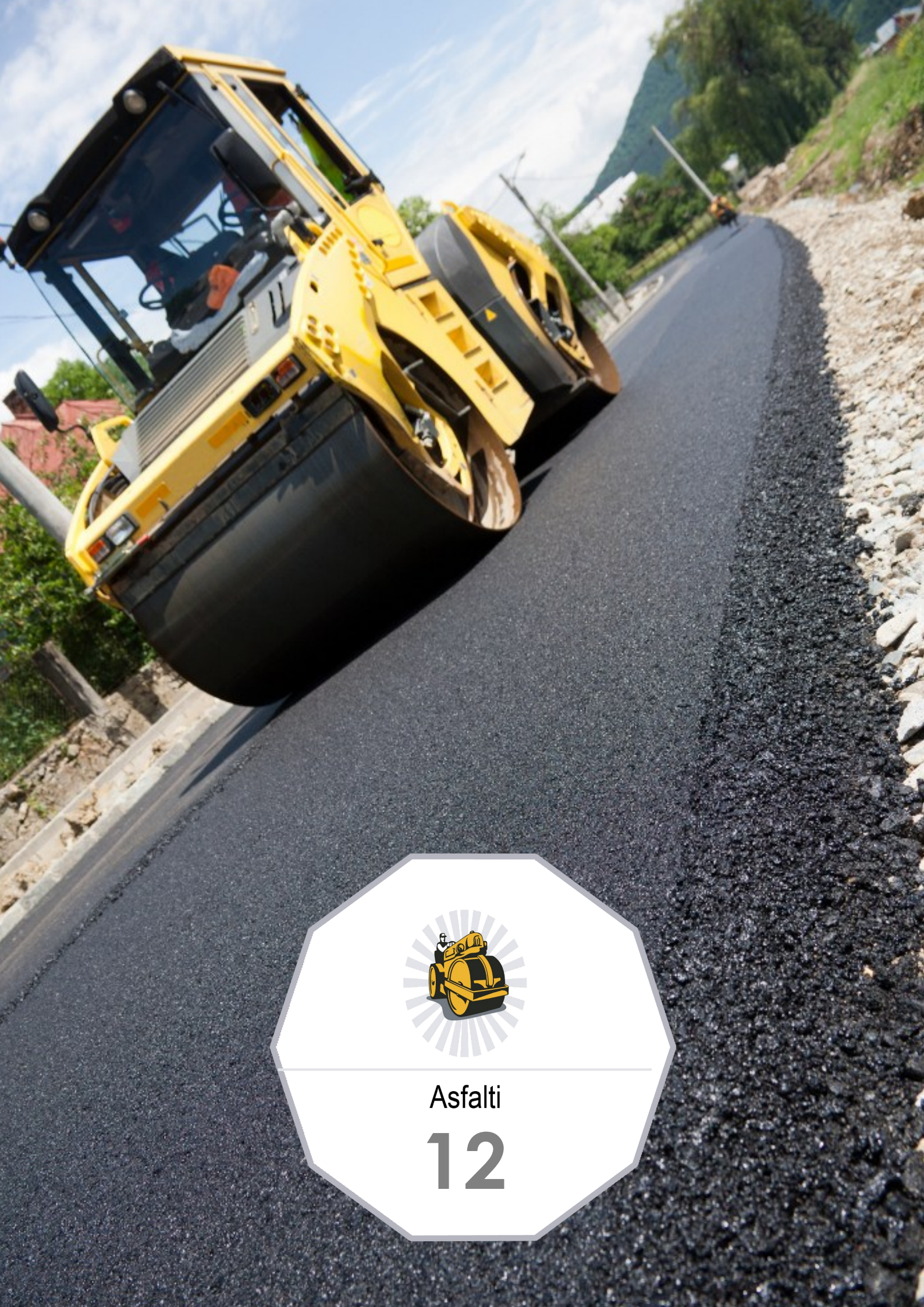

Asfalti

12

12.1 IL SERVIZIO

PREMESSA

Nella nostra realtà la mobilità veicolare ha un impatto rilevante, sia che si tratti di mezzi leggeri, utilizzati principalmente per il trasporto di persone ma anche per i mezzi pesanti, impiegati per la movimentazione di carichi massicci; questa enorme mole di traffico ha un impatto importante sulla stabilità del manto stradale che è sempre molto sollecitato e quindi c'è necessità di una costante opera di manutenzione per garantire ai cittadini sempre un servizio ineccepibile.



Il servizio non è a tutela dei soli utilizzatori di mezzi a motore, ma anche di chi, sempre più spesso, utilizza mezzi non a motore come biciclette e monopattini sempre in numero crescente; lasciare un tappetino stradale ammalorato può creare incidenti, anche di una certa gravità, che possono arrecare danni al comune stesso.



ACCORDO DI PROGRAMMA

Con delibera n.55 del 20.05.2020 è stato approvato l'accordo di programma operativo tra la Comunità montana di Valle Trompia e i comuni di Collebeato, Bovezzo, Pezzaze, Tavernole sul Mella, Villa Carcina, Ospitaletto, Polaveno, Lodrino, Marcheno ed Irma per la realizzazione delle opere di riqualificazione strutturale della viabilità comunale di pertinenza, comprese le opere per l'abbattimento delle barriere architettoniche e la manutenzione ordinaria nel tempo delle infrastrutture per gli anni 2020/2023.

Nel mese di novembre 2024 vi ha aderito anche il Comune di Calcinato.

ACCORDO QUADRO

In questo accordo si prevedeva la realizzazione del progetto denominato "lavori di riqualificazione strutturale della viabilità nei comuni di Collebeato, Bovezzo, Pezzaze, Tavernole sul Mella, Villa Carcina, Ospitaletto, Polaveno, Lodrino, Marcheno ed Irma (BS), comprese le opere di abbattimento delle barriere architettoniche e la manutenzione ordinaria nel tempo delle infrastrutture a valere per gli anni 2020/2023 nel rispetto dei CAM di settore DM 11 ottobre 2017".

Partendo da questo presupposto e dall'esperienza maturata è stato predisposto il progetto esecutivo che è stato approvato da tutti i comuni interessati, nel quale si individuano le zone di intervento e soprattutto le tipologie, che si possono suddividere in quelle sistematiche, rifacimento del manto stradale e la segnaletica sia orizzontale che verticale ed in quelle straordinarie che riguardano il rifacimento di porzione di marciapiedi con l'obiettivo di eliminare le barriere architettoniche.

Il Capitolato speciale d'appalto contiene tutte le norme per la buona condotta del servizio e definisce le competenze, gli obblighi delle parti e le modalità di esecuzione del servizio.



OBIETTIVI

L'accordo quadro intende perseguire degli scopi specifici da raggiungere e in particolare:

- **riqualificazione della viabilità:** per quelle zone che necessitano di una maggiore manutenzione;
- **riduzione e controllo della spesa:** per ogni operazione di manutenzione viene stabilito il relativo computo metrico, redatto un progetto ad hoc e mediante il rapporto tra i vari tecnici interessati è possibile avere sempre la situazione aggiornata.
- **collaborazione fra l'Ufficio Tecnico e la Ditta Appaltatrice del servizio, compresa la continua collaborazione tra le parti per la risoluzione di eventuali problematiche che si possono verificare durante la realizzazione dei lavori.**

INTRO

C.U.C

R.I.M

VINCOLO

CATASTO

S.U.E.D

SISMICA

S.U.A.P

TURISMO

GREENWAY

C.S.V.L.P.S.

VERDE

ASFALTI

GESTIONE ASSOCIATA

Dall'esperienza positiva dell'accordo quadro degli asfalti, ormai in fase di chiusura nel corso del 2023, e delle altre gestioni associate in capo a Comunità Montana, si vuole proporre un modello virtuoso di gestione associata delle manutenzioni degli asfalti, in modo tale da consolidare le procedure amministrative nel tempo e dare continuità agli interventi.

Tutto questo da una parte genera un'economia di spesa nella macchina pubblica, poiché le attività di manutenzione appaltate in un grande contratto pluriennale portano ad un risparmio nelle procedure che ogni comune dovrebbe mettere in atto singolarmente per garantire la manutenzione delle strade pubbliche del proprio territorio. Dall'altra, consente di entrare nel mercato degli appalti pubblici con una forza contrattuale tale da poter abbassare i costi unitari degli interventi e, a

parità di investimenti, garantire una migliore manutenzione ordinaria, come anche poter far fronte a interventi straordinari senza dover mettere ulteriormente mano alle casse comunali.

La flessibilità data dalla Gestione Associata unitamente all'accordo quadro innesca un circolo virtuoso nel quale i vari comuni aderenti possono scegliere di aderire durante la durata stessa degli stessi, senza dover vincolare preventivamente a bilancio tutte le risorse necessarie. Sulla base delle somme disponibili per le manutenzioni ogni anno grazie all'accordo quadro ogni comune ha la facoltà di modificare il singolo contratto operativo con la ditta appaltatrice sulla scorta delle esigenze e delle disponibilità di spesa del comune stesso.



CONVENZIONE GESTIONE ASSOCIATA

In data 27 settembre 2023 con Deliberazione Assembleare n. 22 è stata approvata la bozza di convenzione per la gestione in forma associata della manutenzione ordinaria e straordinaria del

demanio stradale comunale. Nel testo è stato inserito il quadro economico tipo che si riporta integralmente nella tabella sottostante:

GESTIONE ASSOCIATA VIABILITÀ COMUNALI		
QUADRO ECONOMICO - TIPO		
A	IMPORTO TOTALE LAVORI	
A1	Nuove opere di urbanizzazione compresi oneri per la sicurezza	€ 10.000,00
A2	Manutenzioni ordinarie e straordinarie compresi oneri per la sicurezza	€ 51.129,03
A3	Abbattimento barriere architettoniche compresi oneri per la sicurezza	€ 20.000,00
A	Totale quota importo di gara	€ 81.129,03
B	SOMME A DISPOSIZIONE	
B1	Per IVA su A1 al 10%	€ 1.000,00
B2	Per IVA su A2 al 22%	€ 11.248,39
B3	Per IVA su A3 al 4%	€ 800,00
B4	Per oneri di gara	€ 200,00
B5	Per incentivo art. 45 del D.lgs 36/2023 dip. Comunali	€ 811,29
B6	Per incentivo art. 45 del D.lgs 36/2023 dip. CMVT	€ 811,29
B7	Per spese tecniche di progettazione e direzione lavori	€ 3.152,59
B8	Per Cassa 4% su B7	€ 126,10
B9	Per IVA 22% su B7+B8	€ 721,31
B	Importo totale somme a disposizione	€ 18.870,97
A+B	IMPORTO COMPLESSIVO INTERVENTO	€ 100.000,00

94%

6%

INTRO

C.U.C

R.I.M

VINCOLO

CATASTO

S.U.E.D

SISMICA

S.U.A.P

TURISMO

GREENWAY

C.S.V.L.P.S.

VERDE

ASFALTI

12.2 IL PRECONSUNTIVO 2025

Nell'anno 2024 sono stati sottoscritti vari contratti attuativi per la realizzazione di lavori di asfaltatura e segnaletica stradale.

Di seguito un resoconto dei progetti realizzati ed eseguiti, i comuni che hanno usufruito del servizio sono di varie zone della provincia di Brescia e hanno stanziato cifre diverse.

Nella tabella sottostante sono riportati tutti i comuni che hanno aderito alla Gestione Asfalti fino ad ora (o che hanno avviato l'iter per convenzionarsi) e i relativi importi dei lavori già eseguiti.

Si evince che la struttura organizzativa è in grado di operare su un territorio vasto con celerità ed efficienza.

Comune	Importo lavori eseguiti (al 30/09/2025)
Azzano Mella	114.000,00 €
Berlingo	73.974,20 €
Botticino	792.860,00 €
Bovezzo	135.000,00 €
Caino	44.760,88 €
Calcinato	843.782,88 €
Castegnato	-
Irma	20.000,00 €
Lodrino	175.000,00 €
Marcheno	-
Marmentino	18.000,00 €
Nave	335.000,00 €
Padenghe SG	200.000,00 €
Pezzaze	-
Polaveno	30.000,00 €
Prevalle	400.000,00 €
Roccafranca	-
Sarezzo	40.000,00 €
Tavernole sul Mella	75.000,00 €
Villa Carcina	200.000,00 €
TOTALE	3.497.377,96 €

Realizzato a cura di *Barbara Zanolini*

Si ringraziano i colleghi di **Comunità Montana** e **Sevat**
che hanno collaborato alla realizzazione del presente Bilancio

Baratti Cinzia

Dondi Andrea

Clementi Leila

Fabbri Luca

Bertussi Davide

Rota Stefano

Bignotti Gianluigi

Faletti Ilaria

Bonardi Arianna

Bettinsoli Luca



Comunità Montana di Valle Trompia

Sede legale:

Via Giacomo Matteotti, 327—25063 Gardone val Trompia (Bs)

† [+39] 030 8337425