

COMUNE DI CAINO
Archivio storico

Comune
(1808-1958)

Inventario

SOPRINTENDENZA
ARCHIVISTICA
della Lombardia

REGIONE
LOMBARDIA
Culture, identità
e autonomia
della Lombardia

COMUNITA' MONTANA
VALLE TROMPIA
Sistema Integrato dei
Beni Culturali e Ambientali
Sistema Archivistico

COMUNE DI CAINO
provincia di Brescia

Cooperativa A.R.C.A.
Gardone Val Trompia (Bs)

Comune di Caino
(1808-1958)

**Intervento di riordinamento ed inventariazione
dell'archivio storico**

Ambiente Ricerca Cultura Arte

via XX Settembre, 11

25063 Gardone Val Trompia, Bs.

tel. 030.8911581

fax 030.5100309

e-mail: archivi@cooperativaarca.it

sito: www.cooperativaarca.it

Équipe di lavoro Coop. A.R.C.A. :

Laura Soggetti

Per la redazione dell'inventario è stato impiegato il software Archimista versione 1.2.1; successivamente migrato nella versione 3.0.1

Finito di stampare nel mese di maggio 2015 presso il Centro stampa elettronico Coop. A.R.C.A.

Revisione dicembre 2020 a cura di Abibook soc. coop.

Approvazione Inventario Soprintendenza Archivistica e Bibliografica, Prot. 0000251- 19/01/2022.

Gli operatori ringraziano per la collaborazione:

Luisa Bezzi e Nadia Di Santo, Soprintendenza Archivistica per la regione Lombardia; Roberto Grassi e Mirella Mancini, Regione Lombardia - Culture, identità e autonomia della Lombardia; Graziella Pedretti Direzione Area Cultura Comunità Montana di Valle Trompia; Massimo Galeri, coordinatore Sistema Archivistico - Sistema dei Beni Culturali e Ambientali della Comunità Montana di Valle Trompia; Amministrazione e personale del Comune di Caino.

Sommario

- p. 5 Soggetto conservatore
- p. 6 Soggetto produttore
- p. 7 Bibliografia
- p. 8 Complesso archivistico
- p. 10 Modello scheda descrittiva unità archivistiche

p. 11 Sezione 1808-1897

- p. 12 Carteggio

p. 14 Sezione 1898-1927

- p. 15 I - Amministrazione
- p. 16 IV - Sanità e igiene
- p. 18 V - Finanze
- p. 20 VII - Grazia, giustizia e culto
- p. 21 VIII - Leva e truppe
- p. 23 IX - Istruzione pubblica
- p. 24 X - Lavori pubblici, poste, telegrafi e telefoni
- p. 26 XI - Agricoltura, industria e commercio
- p. 27 XII - Stato civile, censimento, statistica
- p. 28 XV - Sicurezza pubblica

p. 29 Sezione 1956-1958

- p. 30 I - Amministrazione
- p. 32 II - Opere pie e beneficenza
- p. 35 III - Polizia urbana e rurale
- p. 37 IV - Sanità e igiene
- p. 39 V - Finanze
- p. 42 VI - Governo
- p. 44 VII - Grazia, giustizia e culto
- p. 46 VIII - Leva e truppe
- p. 48 IX - Istruzione pubblica
- p. 50 X - Lavori pubblici, poste, telegrafi e telefoni
- p. 52 XI - Agricoltura, industria e commercio
- p. 55 XII - Stato civile, censimento, statistica
- p. 59 XV - Sicurezza pubblica

p. 61 Serie particolari

- p. 62 Deliberazioni
- p. 64 Bilanci e conti

Soggetto conservatore

Comune di Caino

Condizione giuridica

pubblico

Macrotipologia

ente pubblico territoriale

Contatti

Tel: 030 6830016, Fax: 030 6830490, Email: protocollo@pec.comune.caino.bs.it

Collegamenti

<http://www.comune.caino.bs.it>

Patrimonio

Oltre al fondo del Comune di Caino in archivio è conservato il fondo della Congregazione di carità/Ente comunale di assistenza.

Politiche di gestione e di acquisizione

Il Comune di Villa Carcina aderisce al Sistema Archivistico della Comunità Montana di Valle Trompia ed esercita la propria funzione di soggetto conservatore dell'archivio in coordinamento con il Sistema che è parte integrante del Sistema dei Beni Culturali e Ambientali della Valle Trompia.

Per informazioni su Sistema Archivistico: <https://opac.provincia.brescia.it/archivi/>

Orari e indicazioni per l'accesso ai fondi

Per accedere all'archivio ci si può rivolgere direttamente al Comune contattando il referente d'archivio, oppure al Sistema Archivistico di Valle Trompia

- tel.: 0308337491-492,

- cell.: 334.1031862

- e-mail: archivi@civitas.valletrompia.it

Per visionare l'inventario e inoltrare domanda di accesso si può consultare l'Opac della Rete Bibliotecaria Bresciana e Cremonese all'indirizzo: <https://opac.provincia.brescia.it/archivi/>

Nell'Opac sono inoltre disponibili in formato Pdf gli inventari degli archivi storici di tutti i comuni aderenti al Sistema Archivistico della Comunità Montana della Valle Trompia.

Denominazione sede

Comune di Caino

Tipologia

sede legale

Indirizzo

Via Villa Mattina n.9

Comune

Caino (BS)

CAP

25070

Soggetto produttore

Comune di Caino

Tipologia

Ente

Tipologia ente

ente pubblico territoriale

Denominazione principale

Comune di Caino

Estremi cronologici

sec. XIV -

Profilo storico

Situato nella parte finale della Valle del Garza, Caino da sempre è luogo di transito per la Valle Sabbia con cui confina.

Citato nell'estimo visconteo del 1385 fra i comuni della quadra di Nave, durante il dominio veneto fece parte prima della quadra di Lumezzane e poi di quella di Nave. Nel 1493 contava 480 abitanti che, qualche secolo più tardi, nel 1610, arrivavano a 700, riuniti in 100 famiglie; nel suo Catastico (1610), il Da Lezze riferisce che le attività principali erano: l'agricoltura con alberi da frutto e cereali, l'allevamento del bestiame - con una netta prevalenza di ovini - la coltivazione della vite con produzione di un buon vino e infine il taglio dei boschi per la produzione di carbone; accanto a queste attività si distingueva anche il lavoro negli opifici con due cartiere e un'officina per la lavorazione del ferro; l'attività delle cartiere, particolarmente sviluppata nella vicina Nave, era favorita dalla ricchezza delle acque. Il comune non aveva entrate e le "gravezze" (cioè le tasse) erano pagate sopra le teste; le cariche del comune erano il massaro e i sindaci che, per la povertà del comune, non avevano salario.

L'organizzazione istituzionale rimase pressoché inalterata fino alla caduta della Repubblica di Venezia, quando, con l'avvento del regime franco-napoleonico, i comuni, come organi di autogoverno locali furono aboliti e prevalse una politica amministrativa accentratrice; nel volgere di pochi anni il Comune fu incluso nel cantone del Garza Occidentale (1797) dove rimase anche per la legge del 2 maggio del 1798; passò invece al distretto del Garza Orientale con la legge del 12 ottobre dello stesso anno; nel 1801 venne incorporato al distretto I di Brescia e quindi al cantone I di Brescia del distretto I di Brescia (1805); secondo la legge del 1802 i comuni vennero distinti in tre classi a seconda della consistenza numerica e nel 1805 Caino fu classificato comune di terza classe con 622 abitanti.

Nel secolo XIX l'attività delle cartiere è ancora molto fiorente ed è affiancata anche dall'industria tessile, pur rimanendo dominanti le tradizionali attività agricole.

Dal 1810 al 1816, sotto il denominativo di Nave con Cortine vennero concentrati anche i comuni di Caino e Bovezzo e il comune rimase inserito nel cantone I di Brescia del distretto I di Brescia; dal 1816 fu incluso nel distretto I di Brescia. Nel 1859, in seguito all'unione temporanea delle province lombarde al regno di Sardegna e in base al nuovo compartimento territoriale, Caino fu incluso nel mandamento III di Brescia, circondario di I di Brescia: in questo periodo il comune era retto da un consiglio di quindici membri e da una giunta di due membri mentre in seguito, con il 1865, anno di promulgazione della legge sull'ordinamento comunale, cambia la struttura organizzativa del comune, per cui esiste un sindaco, una giunta e consiglio comunale in cui il sindaco è nel contempo rappresentante del governo locale e ufficiale del Governo in quanto nominato dai prefetti.

Nel 1924 il comune risulta incluso nel circondario di Brescia della provincia di Brescia. La legge fascista del 1926 introduce una magistratura unica, il podestà, di nomina regia, che sostituisce gli organi elettivi (sindaco, giunta e consiglio).

Nel 1927 il comune viene soppresso e aggregato a quello di Nave (R. D. 11 dicembre 1927, n. 2350).

Nel 1956, quando, con decreto presidenziale 23 febbraio 1956 n. 88, Caino si ricostituisce comune autonomo, mantenendo la giurisdizione territoriale preesistente alla sua soppressione Retto da un commissario prefettizio fino alle elezioni amministrative del novembre 1956, in base alla vigente legge sull'ordinamento comunale il nuovo comune viene poi amministrato da un sindaco, da una Giunta composta da quattro membri e da un Consiglio di quindici membri.

Accanto all'amministrazione comunale si ricostituiscono anche l'ufficio del giudice conciliatore, l'Ente comunale di assistenza, la Commissione elettorale comunale, il Patronato scolastico. Vengono invece svolti in consorzio con altri comuni i servizi medico e veterinario.

Al momento della ricostituzione il comune conta una popolazione di 1172 abitanti.

Bibliografia

- Bertacchini Simona (a cura di), *Il più giovane comune d'Italia - La rinascita amministrativa di Caino nel 1956*, Gardone V.T., tipografia Batan, 2006
- Bettari Livio, Pintossi Ernesto, Sabatti Carlo, (a cura di), *Viaggio in Valtrompia*, Brescia, Edizioni Brixia, 1994
- Cazzago Claudio, *I municipi della Valle Trompia*, Gardone V.T., tipografia Batan, 2014
- Da Lezze Giovanni, *Il catastico bresciano (1609-1610)*, a cura di Carlo Pasero, Brescia, 1969 -1973
- *Descrizione generale della popolazione della città e provincia di Brescia comprese le valli e salodiano nella quale [...] si desume il numero delle famiglie, ed anime, il sesso, qualità, ordini, classi ed occupazioni loro [...] per ordine di sua eccellenza Francesco Grimani capitano e vicepodestà MDCCLXIV*, Dalle stampe di Giuseppe Pasini impressor camerale, Brescia, 1764
- Fappani Antonio (a cura di), *Enciclopedia bresciana*, Brescia, Editrice "La Voce del popolo", vol. II
- Guzzoni Emilio, *Caino e la sua storia*, Comune di Caino, 1990
- Rossetti Sandro, *Le cartiere della Valle del Garza*, Brescia, editrice Grafo, 1995

Complesso archivistico

Tipologia del livello di descrizione

fondo

Estremi cronologici

1808 - 1958 [seguiti al 1962]

Metri lineari

4.0

Consistenza archivistica

20 buste, 4 registri

Contenuto

L'archivio storico del Comune di Caino conserva la documentazione prodotta dall'ente fino all'anno 1958. E' costituito da tre diverse sezioni di carteggio (Sezione 1808-1897, Sezione 1898-1927, Sezione 1956-1958) e una sezione di serie particolari (Bilanci e conti e Deliberazioni). La lacuna per gli anni 1928-1955 è da attribuire all'aggregazione, in quegli anni, del Comune di Caino a quello di Nave.

Storia archivistica

La documentazione prodotta dal Comune di Caino fino al 1927 risulta quasi completamente dispersa nel 1968, a causa di un'alluvione.¹

Nel 1982 l'archivio comunale era sommariamente ordinato per categorie, non inventariato. La consistenza era stimata in 250 unità (buste e registri), ripartite in:

Carteggio 1956-1982, 56 buste,

Protocolli 1966-1982, 17 registri,

Deliberazioni del Consiglio e della Giunta 1956-1982, 26 buste, 26 registri,

Conti consuntivi 1956-1982, 65 buste, 9 registri,

Edilizia 1964-1976, 9 buste.

Risultava inoltre conservata una tavola censuaria risalente all'anno 1886 (attualmente non rinvenuta). L'archivio dell'Ente comunale di assistenza, "in parte distrutto c.s." e consistente in 10 buste di documentazione dal 1956 al 1978, appariva pure "sommariamente ordinato, non inventariato", composto da 4 buste di carteggio (1956-1971) e 6 buste di conti consuntivi (1956-1978). Risultava invece essere stato completamente distrutto dalla stessa alluvione l'archivio della Congregazione di carità.²

Due successive indagini conoscitive vengono compiute nel 1991 e nel 1998 ad opera della Cooperativa A.R.C.A. di Gardone V.T. per incarico della Comunità montana di Valle Trompia, con lo scopo di raccogliere dati sulla situazione degli archivi storici dei comuni della Valle Trompia in vista di un servizio comunitario per il loro riordinamento e inventariazione.

Nel 1991 l'archivio comunale si trovava "depositato in due locali al pianterreno delle scuole elementari adiacenti il palazzo municipale", uno riservato alla conservazione della documentazione, l'altro occupato da pubblicazioni legislative. I locali, regolarmente illuminati ma privi di sistemi di sicurezza, erano attrezzati con 21 scaffalature per un totale di 131 ml. Le condizioni della documentazione risultavano discrete. Gli atti dal 1949 al 1990, per un totale di 784 unità tra buste e registri, apparivano ordinati per categorie secondo il titolario ministeriale Astengo.³

¹ Regione Lombardia, Soprintendenza archivistica per la Lombardia, *Notizie sugli archivi di comuni e dei cessati E.C.A. della Lombardia - VI. Provincia di Brescia*, 1988, p. 55.

² *Ibidem*.

³ *Archivi storici degli enti locali della Valle Trompia, Cooperativa A.R.C.A. - Centro etnografico della Valle Trompia, Gardone V.T., 1991*, pp. 18-20.

Nel 1998 l'archivio "è custodito in due locali al piano terra del palazzo municipale" dotati di 38 scaffali in metallo per uno sviluppo di circa 188 metri lineari. La documentazione è ancora in discreto stato di conservazione, ma sono segnalate condizioni di criticità dovute alla "presenza di polveri" e di "alcune infiltrazioni di acqua probabilmente dagli infissi" e per lo stato di semiabbandono in cui giace l'intero fondo. "Il carteggio è sommariamente ordinato secondo le 15 categorie ministeriali", dal 1956 al 1985 i faldoni sono posti in serie aperta [...], mentre per gli anni successivi l'ordinamento è in serie annuale [...]". Parallelamente a queste due sezioni, riconducibili all'ufficio di protocollo, sono segnalate alcune "serie pluriennali" attribuibili "all'attività dei singoli uffici, in particolar modo all'ufficio tecnico con la presenza della raccolta delle opere pubbliche e delle licenze edilizie. Le serie particolari (deliberazioni, conti consuntivi, ecc.) sono distinte dal resto del carteggio". E' confermata la quasi totale dispersione della documentazione anteriore al 1956.

La consistenza dell'archivio comunale per gli anni 1956-1996 è stimata come segue:

Carteggio: 339 buste, 39 registri,

Serie protocolli: 29 registri,

Serie deliberazioni: 85 buste,

Serie conti consuntivi: 116 buste,

Serie giornali mastri: 19 registri,

Serie verbali Commissione elettorale comunale: 4 buste, 14 registri.

E' segnalato anche il fondo dell'Ente comunale di assistenza, composto da 6 buste di carteggio e contabilità, e 3 buste della serie conti consuntivi.

Quando, tra il 2009 e il 2010 viene compiuto, ad opera del Sistema archivistico di Valle Trompia, l'intervento di riordino dell'archivio storico del Comune di Nave, parte della documentazione prodotta dal Comune di Caino antecedentemente al 1927 viene individuata e selezionata per essere ricollocata nell'archivio dell'originario soggetto produttore.⁴

Nel corso dello stesso intervento vengono recuperati i conti consuntivi della Congregazione di carità di Caino dal 1921 al 1927, ora riordinati e inventariati nel fondo Congregazione di carità-Ente comunale di assistenza di Caino.

Attualmente l'archivio storico è collocato in un locale al piano seminterrato della sede municipale adiacente all'archivio di deposito.

⁴ Archivi storici comunali Valle Trompia. Indagine per lo sviluppo del Servizio archivistico comunitario, Cooperativa A.R.C.A, Gardone V.T., 1998, pp. 20-21.

Modello scheda descrittiva unità archivistiche

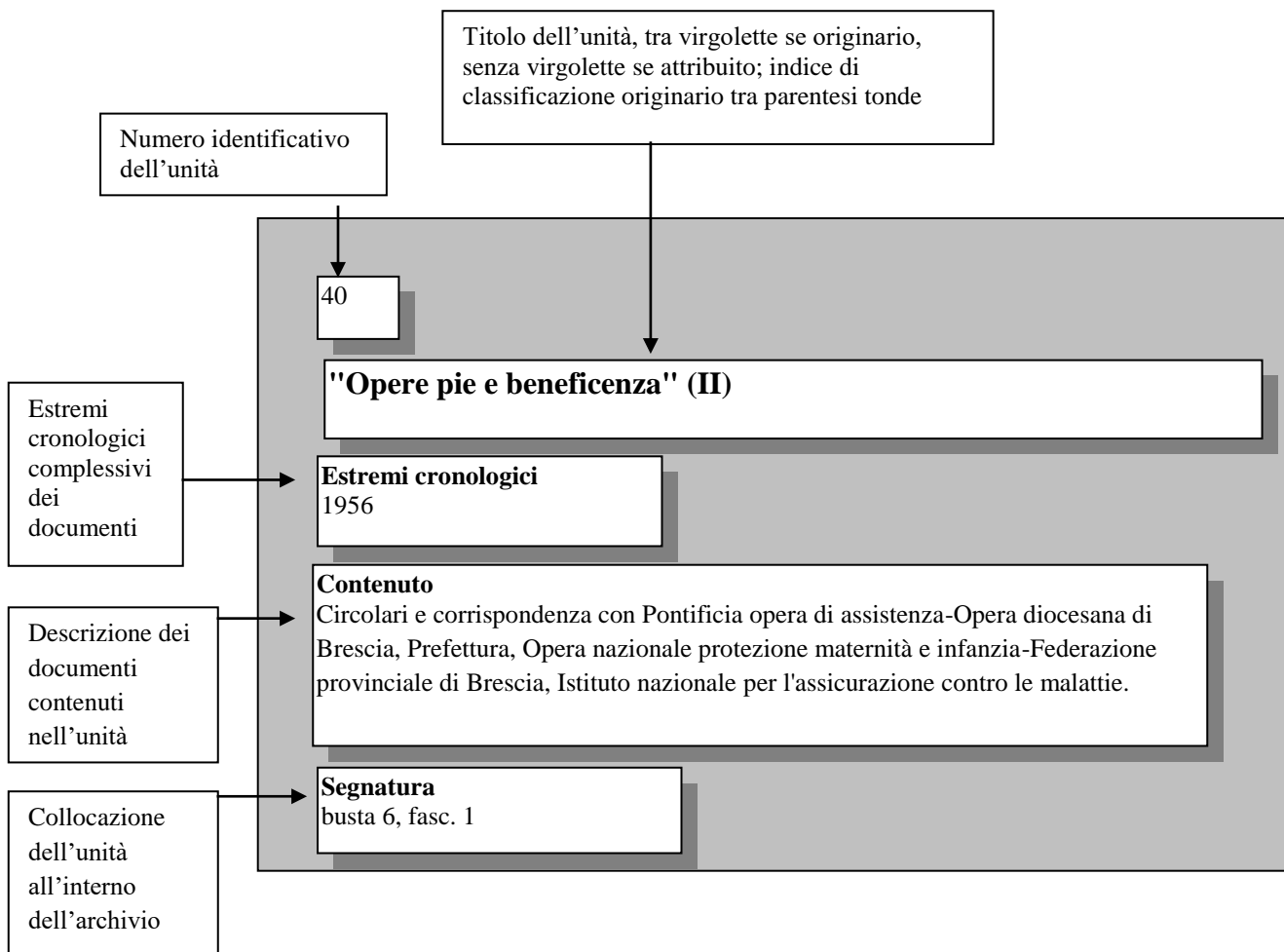

Sezione 1808-1897

Tipologia del livello di descrizione
sezione

Estremi cronologici
1808 - 1897

Consistenza archivistica
1 busta contenente 5 unità

Contenuto

In questa sezione sono conservati gli atti prodotti dal Comune nel corso del XIX secolo, fino all'emanazione della circolare ministeriale n. 17100/2 del 1 marzo 1897 (circolare Astengo). Data l'esiguità e in assenza di strumenti di corredo, la documentazione è stata riordinata in un'unica serie cronologica.

Carteggio

Tipologia del livello di descrizione
serie

Estremi cronologici
1808 - 1898

Numero unità archivistiche
5

Unità archivistiche

1

Carteggio

Estremi cronologici
1808 - 1809

Contenuto
Mandati di pagamento consegnati all'esattore comunale.

Segnatura definitiva
busta 1, fasc. 1

Stato di conservazione
cattivo

Danni
- danni da umidità

2

Carteggio

Estremi cronologici
1868 - 1869

Contenuto
Circolare dell'Amministrazione del giornale La sentinella bresciana;
circolare del Municipio di Firenze relativa a soccorso alle famiglie dei morti e ai feriti della guerra nazionale del 1866.

Segnatura definitiva
busta 1, fasc. 2

3

Carteggio

Estremi cronologici
1885

Contenuto
Esposto del medico condotto di Nave Giovanni Materzanini per il pagamento di prestazioni mediche effettuate nel Comune di Caino.

Segnatura definitiva

busta 1, fasc. 3

4

Carteggio**Estremi cronologici**

1893

Contenuto

Corrispondenza con il Comune di Nave relativa ad iscrizione di giovane nella lista di leva.

Segnatura definitiva

busta 1, fasc. 4

5

Carteggio**Estremi cronologici**

1887 - 1898

Contenuto

Registri delle vaccinazioni eseguite dai medici Ernesto Baroncelli (1) e Luigi Borbone; prospetto delle vaccinazioni, rivaccinazioni e casi di vaiolo dell'anno 1894.

(1) Registro mancante di alcuni fogli.

Segnatura definitiva

busta 1, fasc. 5

Sezione 1898 - 1927

Tipologia del livello di descrizione

sezione

Estremi cronologici

1898 - 1928

Consistenza archivistica

3 buste

Contenuto

Questa sezione conserva gli atti prodotti successivamente all'emanazione della circolare ministeriale n. 17100/2 del 1 marzo 1897 (circolare Astengo) fino al 1928, anno dell'aggregazione del Comune di Caino a quello di Nave.

Le segnature archivistiche presenti su alcuni degli atti hanno permesso di ricondurre questa sezione alle categorie previste dal titolario Astengo; all'interno di ciascuna categoria gli atti sono stati ordinati in sequenza cronologica.

La documentazione è molto lacunosa e solo alcune delle 15 categorie del titolario sono rappresentate:

I - Amministrazione

IV - Sanità ed igiene

V - Finanze

VII - Grazia, Giustizia e Culto

VIII - Leva e truppe

IX - Istruzione pubblica

X - Lavori pubblici

XI - Agricoltura, Industria e Commercio

XII - Stato civile, Censimento, Statistica

XV - Pubblica Sicurezza

I - Amministrazione

Tipologia del livello di descrizione
categoria

Estremi cronologici
1909 - 1923

Contenuto
La categoria conserva documentazione relativa alla formazione della lista elettorale amministrativa e alla gestione del personale dipendente.

Numero unità archivistiche
3

Unità archivistiche

6

Amministrazione

Estremi cronologici
1909

Contenuto
Comunicazione del Comune di Nave relativa alla revisione della lista elettorale amministrativa.

Segnatura definitiva
busta 2, fasc. 1

7

Amministrazione

Estremi cronologici
1912

Contenuto
Avviso di concorso al posto di segretario comunale.

Segnatura definitiva
busta 2, fasc. 2

8

Amministrazione

Estremi cronologici
1923

Contenuto
Estratto dell'elenco suppletivo dei contributi e ritenute spettanti alla Cassa depositi e prestiti per i posti di segretario ed altri impiegati comunali;
verbali di deliberazione del Consiglio comunale relativi a nuovo organico e regolamento di servizio dei funzionari amministrativi del comune.

Segnatura definitiva
busta 2, fasc. 3

IV - Sanità e igiene

Tipologia del livello di descrizione
categoria

Estremi cronologici
1898 - 1926

Contenuto

La categoria conserva atti relativi al servizio di vaccinazione ad opera dell'ufficiale sanitario e alla posa di lapidi nel cimitero comunale.

Numero unità archivistiche
4

Unità archivistiche

9

Sanità e igiene

Estremi cronologici
1898 - 1907

Contenuto

Registro delle vaccinazioni e rivaccinazioni eseguite dall'ufficiale sanitario Ernesto Baroncelli.

Segnatura definitiva
busta 2, reg. 4

10

Sanità e igiene

Estremi cronologici
1911 - 1927

Contenuto

Registro delle vaccinazioni e rivaccinazioni eseguite dall'ufficiale sanitario.

Segnatura definitiva
busta 2, reg. 5

11

Sanità e igiene

Estremi cronologici
1923 - 1924

Contenuto

Registro dei parti assistiti dalla levatrice Teresina Gnutti.

Segnatura definitiva
busta 2, reg. 6

Sanità e igiene

Estremi cronologici

1926

Contenuto

Istanza e annotazioni relative a posa di lapidi nel cimitero comunale.

Segnatura definitiva

busta 2, fasc. 7

V - Finanze

Tipologia del livello di descrizione

categoria

Estremi cronologici

1914 - 1927

Contenuto

La categoria conserva atti relativi a: proprietà comunali e affittanza boschi, applicazione di imposte, contabilità, appalto esattoria.

Numero unità archivistiche

6

Unità archivistiche

13

Finanze

Estremi cronologici

1914 - 1927 [Presenti atti dall'anno 1868.]

Contenuto

Affittanza dei boschi comunali: verbali di deliberazione del Consiglio comunale, verbali e prospetti d'assegnazione e stima, avvisi, verbali d'asta, verbali d'aggiudicazione, quaderni d'oneri, progetto di riaffittanza 1921, capitolati, relazione di ricognizione e descrizione dei boschi anno 1899, certificati censuari e ipotecari, corrispondenza con Prefettura, Archivio notarile di Brescia.

Segnatura definitiva

busta 3, fasc. 1

14

Finanze

Estremi cronologici

1921

Contenuto

Ruolo delle entrate o diritti comunali.

Segnatura definitiva

busta 3, fasc. 2

15

Finanze - "Riappalto della esattoria comunale pel dodicennio 1923-1932"

Estremi cronologici

1922 - 1923

Contenuto

Avvisi a stampa;
verbali di deliberazione della Giunta e del Consiglio comunale con allegati;

verbali d'asta;
capitolato speciale;
decreti d'approvazione di nomina dell'esattore Gio Battista Bignetti e versamento cauzione;
circolari e corrispondenza con Prefettura, Intendenza di finanza, Comune di Bovezzo;
contratto.

Segnatura definitiva

busta 3, fasc. 3

16

Finanze

Estremi cronologici

1923

Contenuto

Inventario prospettico descrittivo della consistenza immobiliare rustica del comune con tabella delle competenze del geometra Antonio Mazzoldi e comunicazione del Collegio periti geometri della provincia di Brescia.

Segnatura definitiva

busta 3, fasc. 4

17

Finanze

Estremi cronologici

1924

Contenuto

Nota di trascrizione ipotecaria per compravendita di immobili;
corrispondenza con l'Agenzia delle imposte di Brescia e note relative ad applicazione dell'imposta e sovrimposta sui fabbricati.

Segnatura definitiva

busta 3, fasc. 5

18

Finanze

Estremi cronologici

1924 - 1927

Contenuto

Mandati di pagamento con allegati.

Segnatura definitiva

busta 3, fasc. 6

VII - Grazia, giustizia e culto

Tipologia del livello di descrizione

categoria

Estremi cronologici

1927

Contenuto

La categoria conserva documentazione relativa all'ufficio del giudice conciliatore.

Numero unità archivistiche

1

Unità archivistica

19

Grazia, giustizia e culto

Estremi cronologici

1927

Contenuto

Comunicazione della Pretura di Brescia relativa ad elezione del giudice conciliatore e vice conciliatore.

Segnatura definitiva

busta 4, fasc. 1

VIII - Leva e truppe

Tipologia del livello di descrizione
categoria

Estremi cronologici
1908 - 1928

Contenuto

La categoria conserva atti relativi a: operazioni di leva, aggiornamento ruoli matricolari, concessione di onorificenze, servizi militari diversi.

Numero unità archivistiche
7

Unità archivistiche

20

Leva e truppe

Estremi cronologici
[1908]

Contenuto

Elenco preparatorio d'iscrizione nelle liste di leva dei nati nell'anno 1891.

Segnatura definitiva
busta 4, fasc. 2

21

Leva e truppe

Estremi cronologici
[1914]

Contenuto

Elenco preparatorio d'iscrizione nelle liste di leva dei nati nell'anno 1897.

Segnatura definitiva
busta 4, fasc. 3

22

Leva e truppe

Estremi cronologici
1918

Contenuto

Elenco preparatorio d'iscrizione nelle liste di leva dei nati nell'anno 1901;
lista di leva dei nati nell'anno 1901.

Segnatura definitiva
busta 4, fasc. 4

Leva e truppe**Estremi cronologici**

[1921]

Contenuto

Elenco preparatorio d'iscrizione nelle liste di leva dei nati nell'anno 1904.

Segnatura definitiva

busta 4, fasc. 5

24

Leva e truppe**Estremi cronologici**

1925

ContenutoRuolo matricolare comunale dei militari della 1^a categoria appartenenti alla classe 1905; registro dei renitenti delle classi di leva 1890-1905 con corrispondenza con l'Ufficio provinciale di leva.**Segnatura definitiva**

busta 4, fasc. 6

25

Leva e truppe**Estremi cronologici**

1926

Contenuto

Elenco delle domande di mezzi di viaggio e di trasferta degli iscritti di leva della classe 1907; corrispondenza con il Comando del Distretto militare di Brescia.

Segnatura definitiva

busta 4, fasc. 7

26

Leva e truppe**Estremi cronologici**

1928

Contenuto

Comunicazione del Comando del Distretto militare di Brescia relativa a concessione della medaglia interalleata della vittoria ad ex militari.

Segnatura definitivabusta 4, fasc. 8

IX - Istruzione pubblica

Tipologia del livello di descrizione

classe

Estremi cronologici

1926 - 1928

Contenuto

La categoria conserva elenchi e registri delle scuole elementari comunali.

Numero unità archivistiche

2

Unità archivistiche

27

Istruzione pubblica

Estremi cronologici

1926

Contenuto

Elenco dei fanciulli obbligati alla scuola nell'anno scolastico 1926-1927.

Segnatura definitiva

busta 4, fasc. 9

28

Istruzione pubblica

Estremi cronologici

1927 - 1928

Contenuto

Elenco dei fanciulli obbligati alla scuola nell'anno scolastico 1927-1928;
registro di classe delle classi 1^a e 2^a elementari miste dirette dall'insegnante Alice Brera con allegato prospetto degli alunni classificati per gruppi di capacità.

Segnatura definitiva

busta 4, fasc. 10

X - Lavori pubblici

Tipologia del livello di descrizione
categoria

Estremi cronologici
1909 - 1927

Contenuto
La categoria conserva documentazione relativa a: manutenzione strade, utenza stradale, illuminazione pubblica.

Numero unità archivistiche
4

Unità archivistiche

29

Lavori pubblici

Estremi cronologici
1909 - 1925

Contenuto
Fornitura di energia elettrica per l'illuminazione pubblica: corrispondenza con la Società elettrica bresciana, verbali di deliberazione del Consiglio comunale, preliminari di contratto anni 1912 e 1919, contratto anno 1925.

Segnatura definitiva
busta 4, fasc. 11

30

Lavori pubblici

Estremi cronologici
1921 - 1922

Contenuto
Manutenzione della traversa di Caino: convenzione d'appalto, corrispondenza con l'Ufficio del genio civile di Brescia.

Segnatura definitiva
busta 4, fasc. 12

31

Lavori pubblici

Estremi cronologici
1924 - 1926

Contenuto
Corrispondenza relativa ad abusiva occupazione di terreno comunale da parte di privati.

Segnatura definitiva
busta 4, fasc. 13

Lavori pubblici

Estremi cronologici

1924 - 1927

Contenuto

Censimento dei veicoli dell'anno 1924;
comunicazione della Commissione straordinaria per l'amministrazione della provincia di Brescia relativa a ricorsi contro l'accertamento del contributo di utenza stradale.

Segnatura definitiva

busta 4, fasc. 14

XI - Agricoltura, industria e commercio

Tipologia del livello di descrizione

categoria

Estremi cronologici

1927

Contenuto

La categoria conserva documentazione relativa a: attività commerciali, nomina della Commissione per la concessione delle licenze d'esercizio, posa di teleferiche e palorci.

Numero unità archivistiche

1

Unità archivistica

33

Agricoltura, industria e commercio

Estremi cronologici

1927

Contenuto

Elenco delle domande di licenze commerciali;
registro degli esercenti mestieri e traffici ambulanti;
domanda di licenza per il commercio di legna;
dichiarazione di cessazione di attività di fruttivendolo;
richieste di installazione di teleferiche e palorci;
tessere d'iscrizione alla Camera di commercio e industria di Brescia;
circolari e corrispondenza con Intendenza di finanza, Banca d'Italia-Sezione di tesoreria provinciale, Prefettura, Comune di Nave, privati;
nomina della Commissione per la concessione delle licenze d'esercizio: verbale di deliberazione del podestà, elenco nominativo, corrispondenza con Federazione fascista bresciana dei commercianti, Federazione bresciana dei comuni fascisti.

Segnatura definitiva

busta 4, fasc. 15

XII - Stato civile, censimento, statistica

Tipologia del livello di descrizione

categoria

Estremi cronologici

1917

Contenuto

La categoria conserva un atto relativo a cambiamento di residenza.

Numero unità archivistiche

1

Unità archivistica

34

Stato civile, censimento, statistica

Estremi cronologici

1917

Contenuto

Parte di foglio di famiglia per notifica di cambiamento di residenza.

Segnatura definitiva

busta 4, fasc. 16

XV - Sicurezza pubblica

Tipologia del livello di descrizione
categoria

Estremi cronologici
1917 - 1927

Contenuto
La categoria conserva un passaporto per l'interno e documentazione relativa ad impianto di distributore di benzina.

Numero unità archivistiche
2

Unità archivistiche

35

Sicurezza pubblica

Estremi cronologici
1917

Contenuto
Passaporto per l'interno.

Segnatura definitiva
busta 4, fasc. 17

36

Sicurezza pubblica

Estremi cronologici
1926 - 1927

Contenuto
Impianto di distributore di benzina: circolari e corrispondenza con la Prefettura, istanza della Società nazionale olii minerali con disegno allegato, autorizzazione.

Segnatura definitiva
busta 4, fasc. 18

Sezione 1956-1958

Tipologia del livello di descrizione
sezione

Estremi cronologici
1956 - 1958

Consistenza archivistica
10 buste

Contenuto

Questa sezione conserva gli atti prodotti dal comune dopo la sua ricostituzione nel 1956.

La documentazione, ordinata in serie aperta, è classificata secondo le 15 categorie previste dalla circolare ministeriale n. 17100/2 del 1 marzo 1897 per la classificazione degli atti comunali (titolario Astengo). Sono presenti le categorie:

- I - Amministrazione
 - II - Opere pie e beneficenza
 - III - Polizia urbana e rurale
 - IV - Sanità ed igiene
 - V - Finanze
 - VI - Governo
 - VII - Grazia, Giustizia e Culto
 - VIII - Leva e truppe
 - IX - Istruzione pubblica
 - X - Lavori pubblici, Poste, Telegrafi, Telefoni
 - XI - Agricoltura, Industria e Commercio
 - XII - Stato civile, Censimento, Statistica
 - XV - Sicurezza pubblica
-

I - Amministrazione

Tipologia del livello di descrizione
categoria

Estremi cronologici
1956 - 1958

Contenuto

La categoria conserva documentazione relativa a: predisposizione della nuova sede municipale, forniture, dipendenti comunali, elezioni amministrative e nomina amministratori, deliberazioni del commissario prefettizio, della Giunta e del Consiglio comunale, rapporti con altri enti e con i cittadini.

Numero unità archivistiche
3

Unità archivistiche

37

"Amministrazione" (I)

Estremi cronologici
1956

Contenuto

Richiesta di autorizzazione all'occupazione di un'aula scolastica per la sede comunale;
domanda di assunzione al posto di cursore comunale;
buono per la somministrazione di materiale elettrico;
offerte di ditte diverse per forniture;
atti relativi a elezioni amministrative;
prospetto dei contributi dei dipendenti comunali al Fondo soccorso invernale;
circolari e corrispondenza con Prefettura, Cassa di risparmio delle provincie lombrade, Istituto nazionale della previdenza sociale, Corte d'appello di Brescia, Associazione nazionale dei comuni italiani;
verbali di deliberazione del commissario prefettizio, del Consiglio comunale.

Segnatura definitiva
busta 5, fasc. 1

38

"Amministrazione" (I)

Estremi cronologici
1957

Contenuto

Circolari e corrispondenza con Prefettura, Ministero del tesoro-Direzione generale degli istituti di previdenza, Ministero dell'interno-Direzione generale dell'amministrazione civile, Associazione dei comuni bresciani, Associazione nazionale dei comuni italiani, Democrazia cristiana, Sindacato G.B.Vighenzi fra segretari e dipendenti comunali, Istituto nazionale assistenza dipendenti enti locali, Comune di Nave, Comune di Lozio, altri enti, ditte diverse, privati;
convocazioni del Consiglio comunale;
delega per la riscossione di ratei insoluti di pensione;
verbali di deliberazione della Giunta municipale e del Consiglio comunale con allegati.

Segnatura definitiva
busta 5, fasc. 2

"Amministrazione" (I)**Estremi cronologici**

1958

Contenuto

Circolari e corrispondenza con Ministero dell'interno-Direzione generale dell'amministrazione civile, Prefettura, Associazione dei comuni bresciani, Unione nazionale segretari comunali e provinciali, Istituto nazionale assistenza dipendenti enti locali, Istituto nazionale per l'assicurazione contro gli infortuni sul lavoro, Ufficio provinciale del tesoro, ditte diverse, privati;

convocazioni del Consiglio comunale;

avvisi di riunione della Commissione commercio fisso;

elenchi degli amministratori comunali;

verbali di deliberazione della Giunta municipale e del Consiglio comunale con allegati.

Segnatura definitivabusta 5, fasc. 3

II - Opere pie e beneficenza

Tipologia del livello di descrizione

categoria

Estremi cronologici

1956 - 1958 [Con seguiti al 1960.]

Contenuto

La categoria conserva documentazione relativa a: assistenza generica e sanitaria ai bisognosi, nomina membri E.C.A., spedalità, colonie marine, rapporti con altri enti e istituti.

Numero unità archivistiche

6

Unità archivistiche

40

"Opere pie e beneficenza" (II)

Estremi cronologici

1956

Contenuto

Circolari e corrispondenza con Pontificia opera di assistenza-Opera diocesana di Brescia, Prefettura, Opera nazionale protezione maternità e infanzia-Federazione provinciale di Brescia, Istituto nazionale per l'assicurazione contro le malattie;

statuto del Consorzio provinciale bresciano per la lotta contro i tumori;

domanda di assistenza;

nomina di membro dell'Ente comunale di assistenza;

notifiche di ricoveri ospedalieri.

Segnatura definitiva

busta 6, fasc. 1

41

"Colonie marine"

Estremi cronologici

1956

Contenuto

Corrispondenza con Amministrazione attività assistenziali italiane e internazionali-Ufficio provinciale di Brescia, Prefettura, Pontificia opera di assistenza-Opera diocesana di Brescia, Società missionarie laiche di Brescia;

elenchi dei bambini da inviare alle colonie;

certificati medici.

Segnatura definitiva

busta 6, fasc. 2

"Opere pie e beneficenza" (II)**Estremi cronologici**

1957

Contenuto

Circolari e corrispondenza con Consorzio provinciale antitubercolare, Opera nazionale protezione maternità e infanzia-Federazione provinciale di Brescia, Prefettura, Sindacato G.B. Vighenzi fra segretari e dipendenti comunali, Istituto nazionale per l'assicurazione contro le malattie, Cassa mutua provinciale coltivatori diretti, Cassa mutua provinciale di malattia per gli artigiani, Unione italiana ciechi, Spedali civili di Brescia, Comitato provinciale orfani di guerra, altri enti;

dichiarazione di ricevuta di sussidio ONMI;
statistica delle spese per l'assistenza pubblica;
domande di ammissione all'assistenza sanitaria gratuita;
rilevazione statistica dell'assistenza sociale;
prescrizioni mediche.

Segnatura definitiva

busta 6, fasc. 3

43

"Spedalità notificate"**Estremi cronologici**

1957

Contenuto

Notifiche di ricoveri ospedalieri;
minuta di deliberazione della Giunta municipale con allegati;
corrispondenza con Spedali civili di Brescia, Poliambulanza Serafino Gnutti di Lumezzane, Ospedale dei bambini e Istituto rachitici di Brescia.

Segnatura definitiva

busta 6, fasc. 4

44

"Opere pie e beneficenza" (II)**Estremi cronologici**

1958

Contenuto

Circolari e corrispondenza con Amministrazione attività assistenziali italiane e internazionali-Ufficio provinciale di Brescia, Prefettura, Opera nazionale protezione maternità e infanzia-Federazione provinciale di Brescia, Istituto nazionale per l'assicurazione contro le malattie, Pia opera di prevenzione antitubercolare infantile Villa Paradiso di Brescia, Cassa mutua provinciale di malattia per gli artigiani, Unione italiana ciechi, Cassa mutua provinciale coltivatori diretti, Ufficio provinciale di statistica, Federazione italiana contro la tubercolosi, Consorzio provinciale antitubercolare, Ente nazionale assistenza orfani dei lavoratori italiani, Ufficio provinciale Servizio contributi unificati in agricoltura;

domanda per l'ammissione semigratuita a cura termale;

notifica di lascito a favore dell'asilo infantile;
avviso d'asta dell'Infermeria cronici di Nave;
prescrizioni mediche.

Segnatura definitiva

busta 6, fasc. 5

45

"Spedalità notificate"

Estremi cronologici

1958 [Atti fino all'anno 1960.]

Contenuto

Notifiche di ricoveri ospedalieri;
dichiarazione d'impegno per rimborso di spese di spedalità;
ricorsi;
corrispondenza con Istituto nazionale assicurazione contro le malattie, Pio istituto S. Spirito di Roma, Comune di Ravenna, Spedali civili di Brescia;
n. 2 incartamenti relativi a concorso nella spesa per il ricovero di inabili presso l'Infermeria cronici di Nave.

Segnatura definitiva

busta 6, fasc. 6

III - Polizia urbana e rurale

Tipologia del livello di descrizione
categoria

Estremi cronologici
1956 - 1958

Contenuto

La categoria conserva documentazione relativa a: contravvenzioni, richieste di notifica di atti, trasporti pubblici, servizio di raccolta rifiuti urbani.

Numero unità archivistiche
6

Unità archivistiche

46

"Polizia urbana e rurale" (III)

Estremi cronologici
1956

Contenuto

Avvisi di pagamento per pene pecuniarie e spese di giustizia; comunicazioni del Comando dei vigili urbani del Comune di Brescia, dei comuni di Lumezzane e di Bagolino; circolare della Prefettura.

Segnatura definitiva
busta 7, fasc. 1

47

"Polizia urbana e rurale" (III)

Estremi cronologici
1957

Contenuto

Circolari della Prefettura; verbale di contravvenzione venatoria con ricorso; richieste di notifica atti da enti diversi.

Segnatura definitiva
busta 7, fasc. 2

48

"Verbali contravvenzioni - Schede eliminate"

Estremi cronologici
1957

Contenuto

Verbali di contravvenzione al codice della strada con allegati;

bollettari dei pagamenti.

Segnatura definitiva

busta 7, fasc. 3

49

"Polizia urbana e rurale" (III)

Estremi cronologici

1958

Contenuto

Circolari e comunicazioni di Ufficio del genio civile, Prefettura, Questura, Intendenza di finanza; corrispondenza con la ditta Lasar- Segnalazioni stradali regolamentari di Torino; incartamento relativo all'istituzione e modifica di alcune corse di autocorriere per operai: corrispondenza con Società italiana autotrasporti, Ispettorato della motorizzazione civile, società OM di Brescia, elenco degli operai, istanza, prospetto orario; avviso per servizio di raccolta dei rifiuti domestici.

Segnatura definitiva

busta 7, fasc. 4

50

"Contravvenzioni pagate"

Estremi cronologici

1958

Contenuto

Verbali di contravvenzione al codice della strada con allegati; bollettari dei pagamenti.

Segnatura definitiva

busta 7, fasc. 5

51

"Contravvenzioni da pagare"

Estremi cronologici

1958

Contenuto

Verbali di contravvenzione al codice della strada con allegati.

Segnatura definitiva

busta 7, fasc. 6

IV - Sanità ed igiene

Tipologia del livello di descrizione
categoria

Estremi cronologici
1956 - 1958

Contenuto

La categoria conserva documentazione relativa a: servizio medico, ostetrico e veterinario, malattie infettive dell'uomo e degli animali, vaccinazioni, igiene pubblica e vigilanza sugli alimenti, polizia mortuaria e cimiteri, rapporti con altri enti.

Numero unità archivistiche
3

Unità archivistiche

52

"Sanità ed igiene" (IV)

Estremi cronologici
1956

Contenuto

Verbale di assegnazione di carni alla bassa macelleria;
circolari e corrispondenza con Prefettura, Spedali civili di Brescia, Ospedale psichiatrico provinciale, Ospedale dei bambini e Istituto rachitici di Brescia, Comune di Montirone;
comunicazione di inizio di attività di medico libero professionista;
denuncia di malattia infettiva del bestiame;
notifica di ricovero ospedaliero;
elenco loculi cimitero comunale (presumibilmente);
estratto dell'elenco generale dei contributi obbligatori a carico dei sanitari per l'Opera nazionale per l'assistenza agli orfani dei sanitari italiani;
prospetti delle vaccinazioni e rivaccinazioni.

Segnatura definitiva
busta 7, fasc. 7

53

"Sanità ed igiene" (IV)

Estremi cronologici
1957

Contenuto

Permessi di trasporto e seppellimento salme;
circolari e corrispondenza con Prefettura, Direzione Croce bianca italiana di Brescia, Istituto nazionale per l'assicurazione contro le malattie, Cassa mutua provinciale di malattia per gli artigiani, Ufficio del veterinario provinciale, Associazione dei comuni bresciani, Comune di Ghedi, Camera di commercio e industria, ufficiale sanitario Pasquale Stella;
denunce di malattie infettive dell'uomo e degli animali;
ordinanza del sindaco per vigilanza sanitaria sulle carni;
ordine di riesumazione di salma;

verbale di assegnazione di carni alla bassa macelleria;
avviso del sindaco per riutilizzo di lapidi cimiteriali;
relazione trimestrale profilassi rabbia canina;
comunicazioni di inizio di attività di medici liberi professionisti;
prospetto orario ambulatorio Mutua coltivatori diretti di Brescia;
concessione di posa lapide nel cimitero.

Segnatura definitiva

busta 7, fasc. 8

54

"Sanità ed igiene" (IV)

Estremi cronologici

1958

Contenuto

Circolari e corrispondenza con Prefettura, Sindacato provinciale panificatori artigiani, Collegio delle ostetriche della provincia di Brescia, Istituto nazionale per l'assicurazione contro le malattie, Laboratorio provinciale d'igiene, Ispettorato provinciale dell'alimentazione, Ufficio medico e veterinario provinciale, Ospedale Rizzieri di Breno, Ordine dei medici della provincia di Brescia, ufficiale sanitario Pasquale Stella, privati;
estratto dell'elenco generale dei contributi dovuti per la Cassa pensioni sanitari;
denunce di malattie infettive degli animali;
domande di licenze per la fabbricazione e vendita di gelati;
relazione di visita a negozio di generi alimentari da parte del veterinario consorziale Italo dei Cas;
rilevazione statistica sulle attrezzature e attività degli ambulatori di enti pubblici;
domanda di posa di cippo mortuario;
domande di esumazione salme;
prospetto delle vaccinazioni e rivaccinazioni;
referto di distruzione carni non commestibili;
registro dei parti della levatrice Maria Facchini 4° trimestre 1958.

Segnatura definitiva

busta 7, fasc. 9

V - Finanze

Tipologia del livello di descrizione

categoria

Estremi cronologici

1956 - 1958 [seguiti al 1971]

Contenuto

La categoria conserva documentazione relativa a: proprietà e diritti comunali, contabilità comunale, imposte e tasse, Commissione censuaria comunale, statistica della finanza locale.

Numero unità archivistiche

5

Unità archivistiche

55

"Finanze" (V)

Estremi cronologici

1956

Contenuto

Circolari e corrispondenza con Ministero delle finanze, Ministero dell'interno, Prefettura, Ufficio distrettuale delle imposte dirette di Brescia, Amministrazione provinciale, Ufficio registro abbonamenti radio di Torino, Intendenza di finanza, Ufficio registro atti civili e successioni di Brescia, Ufficio registro per l'imposta sull'entrata di Brescia, Ufficio provinciale del tesoro, Comune di Nave, ditta E. Salmoiraghi di Brescia, altri enti; ringraziamento per contributo concesso dall'amministrazione comunale per restauri della canonica; prospetto riassuntivo del bilancio preventivo 1956; tariffario delle imposte di consumo per macellazione suini ad uso familiare; registro per l'esazione dei diritti di segreteria e stato civile ed altri per gli anni 1956-1959.

Segnatura definitiva

busta 8, fasc. 1

56

"Commissione censuaria comunale"

Estremi cronologici

1956 - 1971

Contenuto

Corrispondenza con Intendenza di finanza, Ufficio tecnico erariale; circolare Ministero delle finanze; nomine della Commissione quadrienni 1957-1960, 1961-1964, 1965-1968, 1969-1972; verbali di seduta della Commissione; prospetto di qualificazione e classificazione delle qualità di suolo, suolo alberato e soprassuolo con foglio di avvertenze; rilevazione sugli uffici dell'amministrazione finanziaria: prospetti dei dati concernenti la Commissione; nuovo catasto edilizio urbano: prospetto delle categorie e classi ed elenco delle unità urbane tipo; elenco delle particelle tipo; "Qualificazione e classificazione e classamento del nuovo catasto terreni - Definizione delle tariffe di reddito dominicale e di reddito agrario del Comune di Caino", anno 1965.

Segnatura definitiva

busta 8, fasc. 2

57

"Finanze" (V)**Estremi cronologici**

1957

Contenuto

Circolari e corrispondenza con Ministero delle finanze, Ufficio provinciale del tesoro, Prefettura, Ufficio registro imposta generale entrata di Brescia, Ufficio distrettuale delle imposte dirette di Brescia, Ufficio registro atti giudiziari bollo e demanio di Brescia, Ufficio registro di Montichiari, Intendenza di finanza, Ufficio tecnico erariale, Comune di Nave, Esattoria consorziale di Nave, altri enti;

sollecito di liquidazione onorari per stima danni derivanti da servitù di elettrodotto;

bollettario per la riscossione del diritto fisso di macellazione esercizi 1956-1957;

decreto di ricostituzione della Commissione censuaria comunale;

verbale di pignoramento a carico di privato;

rilevazione statistica sui conti consuntivi comunali;

rilevazione statistica economico-finanziaria dei comuni;

prospetto delle spese sostenute nell'anno 1956 per la manutenzione ordinaria delle strade pubbliche;

ordini e conti per servizi e forniture vari;

ruoli unificati principale e suppletivo delle imposte e tasse comunali.

Segnatura definitiva

busta 8, fasc. 3

58

"Servitù elettrodotto S.E.B. (definita nel 1958)"**Estremi cronologici**

1957 - 1959

Contenuto

Note;

corrispondenza con la Società elettrica bresciana;

verbali di deliberazione della Giunta e del Consiglio comunale;

atto di quietanza.

Segnatura definitiva

busta 8, fasc. 4

59

"Finanze" (V)**Estremi cronologici**

1958

Contenuto

Avviso di pubblicazione bilancio preventivo;

ricorso per rimborso imposta di patente;

circolari e corrispondenza con Ministero delle finanze, Guardia di finanza, Intendenza di finanza, Ufficio distrettuale delle imposte dirette di Brescia, Ufficio provinciale del tesoro, Ufficio registro imposta generale entrata di Brescia, Prefettura, Associazione commercianti della provincia di Brescia, Amministrazione provinciale, Ufficio tecnico erariale, Ufficio del registro di Iseo, esattore comunale di Nave, altri enti;

ingiunzioni di pagamento;
invito ad adunanza della Commissione comunale di prima istanza per i tributi locali;
riepilogo dei ruoli non erariali;
rilevazione statistica relativa all'esercizio finanziario 1957;
rilevazione statistica sui conti consuntivi comunali;
ruoli unificati principale e suppletivo delle imposte e tasse comunali.

Segnatura definitiva

busta 8, fasc. 5

VI - Governo

Tipologia del livello di descrizione
categoria

Estremi cronologici
1956 - 1958

Contenuto
La categoria conserva documentazione relativa a: servizio elettorale, elezioni amministrative, rapporti con altri enti.

Numero unità archivistiche
3

Unità archivistiche

60

"Governo" (VI)

Estremi cronologici
1956

Contenuto
Registro dei verbali della Commissione elettorale comunale per gli anni 1956-1959;
circolari e corrispondenza con Prefettura, Questura, Amministrazione provinciale, Pretura unificata di Brescia, Ufficio tecnico erariale, Commissione elettorale mandamentale, Comune di San Giovanni Lupatoto;
atti relativi alle elezioni provinciali e comunali 27 maggio 1956 con rilevazione statistica dei risultati;
adempimenti per la sistemazione del servizio elettorale del comune ricostituito.

Segnatura definitiva
busta 9, fasc. 1

61

"Governo" (VI)

Estremi cronologici
1957

Contenuto
Circolari e corrispondenza con Ministero dell'interno, Commissione elettorale mandamentale di Brescia, Prefettura, Pretura unificata di Brescia, Comune di Maclodio, società Cartografica lombarda di Brescia.

Segnatura definitiva
busta 9, fasc. 2

"Governo" (VI)

Estremi cronologici

1958

Contenuto

Circolari e corrispondenza con Ufficio provinciale del tesoro, Questura, Prefettura, Intendenza di finanza, Corte d'appello di Brescia, Commissione elettorale mandamentale di Brescia, Pretura unificata di Brescia, altri enti.

Segnatura definitiva

busta 9, fasc. 3

VII - Grazia, giustizia e culto

Tipologia del livello di descrizione

categoria

Estremi cronologici

1956 - 1958

Contenuto

La categoria conserva documentazione relativa a: rapporti con uffici giudiziari, Pretura, Tribunale, ufficio del giudice conciliatore, spese di culto.

Numero unità archivistiche

3

Unità archivistiche

63

"Grazia, giustizia e culto" (VII)

Estremi cronologici

1956

Contenuto

Denuncia di privata per ingiurie;
nomina del giudice conciliatore Faustino Maffioli e del vice conciliatore Bortolo De Giacomi;
comunicazione di scarcerazione di detenuta da parte della Questura di Milano;
statistica giudiziaria civile per gli uffici di conciliazione;
corrispondenza con Pretura unificata di Brescia, Commissione del gratuito patrocinio presso il Tribunale di Brescia.

Segnatura definitiva

busta 9, fasc. 4

64

"Grazia, giustizia e culto" (VII)

Estremi cronologici

1957

Contenuto

Statistica giudiziaria civile per gli uffici di conciliazione;
nomina del vice conciliatore Angelo Bertacchini;
corrispondenza con Tribunale civile e penale di Brescia;
concessione di contributo statale per la sistemazione della chiesa parrocchiale di S. Zenone;
decreto del giudice conciliatore Faustino Maffioli per orario delle udienze.

Segnatura definitiva

busta 9, fasc. 5

"Grazia, giustizia e culto" (VII)

Estremi cronologici

1958

Contenuto

Circolari e corrispondenza con Ministero dell'interno-Direzione generale del fondo per il culto, Pretura unificata di Brescia, Prefettura;

statistica giudiziaria civile per gli uffici di conciliazione;

nomina del messo di conciliazione Bortolo De Giacomi;

conferma in carica del giudice conciliatore Faustino Maffioli e del vice conciliatore Angelo Bertacchini;

ringraziamento per contributo del comune alle riparazioni della cella campanaria;

statistica del servizio dei messi di conciliazione.

Segnatura definitiva

busta 9, fasc. 6

VIII - Leva e truppe

Tipologia del livello di descrizione
categoria

Estremi cronologici
1956 - 1958

Contenuto

La categoria conserva documentazione relativa a: operazioni di leva, aggiornamento ruoli matricolari, arruolamenti, onorificenze e pensioni di guerra, servizi militari diversi, disposizioni in materia militare.

Numero unità archivistiche
3

Unità archivistiche

66

"Leva e truppe" (VIII)

Estremi cronologici
1956

Contenuto

Circolari e corrispondenza con Ministero del tesoro-Sottosegretariato pensioni di guerra, Ministero della difesa-esercito, Prefettura, Ufficio provinciale di Leva, Ufficio provinciale del tesoro, Distretto militare, Comando del Circolo della Guardia di finanza di Brescia, Comando 9° Centro addestramento reclute di Bari, comuni diversi.

Segnatura definitiva
busta 10, fasc. 1

67

"Leva, truppa, servizi militari" (VIII)

Estremi cronologici
1957

Contenuto

Elenco preparatorio d'iscrizione nelle liste di leva dei nati nell'anno 1939 con certificati allegati; circolari e corrispondenza con Ministero del tesoro-Sottosegretariato pensioni di guerra, Ufficio provinciale di leva, Prefettura, Distretto militare, Ufficio provinciale del tesoro, Capitaneria di porto di Venezia, Prefettura, comuni diversi; istanza di militare per riconoscimento di malattia causata da servizio militare.

Segnatura definitiva
busta 10, fasc. 2

"Leva, truppa, servizi militari" (VIII)**Estremi cronologici**

1958

Contenuto

Elenco preparatorio d'iscrizione nelle liste di leva dei nati nell'anno 1940 con certificati allegati;

elenco dei giovani iscritti nelle liste di leva;

circolari e corrispondenza con Ministero del tesoro-Direzione generale delle pensioni di guerra, Prefettura, Ufficio provinciale del tesoro, Ufficio provinciale di leva, Consolato generale d'Italia in Buenos Aires, Distretto militare, Comitato provinciale orfani di guerra, Marina militare-C.T. Aviere, comuni diversi;

copia autentica di atto di matrimonio;

notifiche di precetti per la presentazione alla visita di leva;

denuncia di militare per furto ai danni di un superiore.

Segnatura definitivabusta 10, fasc. 3

IX - Istruzione pubblica

Tipologia del livello di descrizione
categoria

Estremi cronologici
1956 - 1958

Contenuto
La categoria conserva documentazione relativa a: gestione delle scuole elementari comunali, patronato scolastico, disposizioni e rapporti con altri enti.

Numero unità archivistiche
3

Unità archivistiche

69

"Educazione nazionale" (IX)

Estremi cronologici
1956

Contenuto
Corrispondenza con la Direzione didattica di Gussago;
circolare della Prefettura;
elenco dei fanciulli obbligati alla scuola nell'anno scolastico 1956-1957;
elenco materiale di cancelleria per gli insegnanti;
proposta di nomina del Consiglio d'amministrazione del Patronato scolastico.

Segnatura definitiva
busta 10, fasc. 4

70

"Educazione nazionale" (IX)

Estremi cronologici
1957

Contenuto
Circolari di Consiglio provinciale ACLI, Prefettura, Associazione comuni bresciani;
corrispondenza con Ministero della pubblica istruzione, Amministrazione provinciale, Provveditorato agli studi di Brescia, Direzione didattica di Gussago, Società italiana autotrasporti di Brescia;
concessione di contributo provinciale al Patronato scolastico;
nomina del Consiglio d'amministrazione del Patronato scolastico;
elenco dei fanciulli obbligati alla scuola nell'anno scolastico 1957-1958;
elenco materiale di cancelleria per gli insegnanti;
ordinanze di chiusura scuole per epidemia influenzale.

Segnatura definitiva
busta 10, fasc. 5

"Educazione nazionale" (IX)**Estremi cronologici**

1958

Contenuto

Circolari di Provveditorato agli studi di Brescia, Prefettura;
corrispondenza con Direzione didattica di Gussago, Questura di Brescia, Ufficio provinciale di statistica;
concessione di contributo provinciale al Patronato scolastico;
autorizzazione all'adozione dell'orario unico nelle scuole comunali;
elenco dei fanciulli obbligati alla scuola nell'anno scolastico 1958-1959;
elenco materiale di cancelleria per gli insegnanti.

Segnatura definitivabusta 10, fasc. 6

X - Lavori pubblici, poste, telegrafo, telefono, radio

Tipologia del livello di descrizione
categoria

Estremi cronologici
1956 - 1958

Contenuto

La categoria conserva documentazione relativa a: concessione di acqua potabile e derivazioni d'acqua a scopi industriali, servizio telefonico, trasporti pubblici, opere pubbliche, edilizia privata, nomina della Commissione edilizia comunale, rilevazioni statistiche, rapporti con altri enti.

Numero unità archivistiche
3

Unità archivistiche

72

"Lavori pubblici, poste, telegrafo, telefono, radio" (X)

Estremi cronologici
1956

Contenuto

Rilevazione sulla occupazione operaia nelle opere pubbliche eseguite senza il finanziamento dello stato; richiesta di misure amministrative nei confronti di impresa di costruzioni stradali; circolari e corrispondenza con Prefettura, Amministrazione provinciale, Ufficio registro atti civili e successioni di Brescia, Ufficio del registro di Leno, Istituto centrale di statistica, Collegio degli ingegneri della provincia di Brescia, Ufficio del genio civile, Ufficio provinciale di statistica, Comune di Bovezzo; istanze degli abitanti delle contrade Villa mattina e sera per acqua potabile; istanze di alcuni cittadini per concessione di presa d'acqua; sistemazione della sede municipale: preventivo e conto delle opere, relazione di controllo dei lavori; rilevazione statistica dell'attività edilizia; incartamento delle licenze di costruzioni edilizie private: richieste di nullastato con disegni, richieste di certificati di abitabilità, licenza di costruire.

Segnatura definitiva
busta 11, fasc. 1

73

"Lavori pubblici, poste, telegrafo, telefono, radio" (X)

Estremi cronologici
1957

Contenuto

Partecipazione di nomina a membro della Commissione edilizia comunale; richiesta di miglioramento del servizio telefonico alla società STIPEL; rilevazione sulla occupazione operaia nelle opere pubbliche eseguite senza il finanziamento dello stato; circolari e corrispondenza con Ministero dei lavori pubblici, Prefettura, Amministrazione provinciale, Collegio dei geometri della provincia di Brescia, Centro studi per il piano territoriale della Lombardia, Associazione dei comuni bresciani, Ufficio del genio civile, Ufficio tecnico erariale, Intendenza di finanza, Istituto autonomo per le case popolari,

Comune di Nave, studio tecnico Soldano e Barbieri di Caino;
opuscolo a stampa (1);
richiesta di allacciamento elettrico per attivazione di laboratorio di fonderia;
istanze di cittadini;
incartamento relativo a richiesta della società Cartiera di Brescia per derivazione d'acqua dal torrente Garza;
relazione di sopralluogo in abitazione privata;
rilevazione statistica dell'attività edilizia.

(1) Amministrazione provinciale di Brescia, "La strada del Sebino", Brescia, La Cartografica, 1957.

Segnatura definitiva

busta 11, fasc. 2

74

"Lavori pubblici, poste, telegrafo, telefono, radio" (X)

Estremi cronologici

1958

Contenuto

Circolari e corrispondenza con Prefettura, Ufficio del genio civile, Associazione dei comuni bresciani, Camera di commercio industria e agricoltura, Amministrazione provinciale, Ispettorato ripartimentale forestale, società STIPEL, Società italiana autotrasporti di Brescia, Società elettrica bresciana, ditte diverse, privati;
rilevazione sulla occupazione operaia nelle opere pubbliche eseguite senza il finanziamento dello stato;
avvisi del sindaco;
istanze di cittadini;
certificato di inizio lavori edili;
ingiunzioni a privati per la posa di canali di gronda;
piano per la classificazione delle strade provinciali.

Segnatura definitiva

busta 11, fasc. 3

XI - Agricoltura, industria e commercio

Tipologia del livello di descrizione

categoria

Estremi cronologici

1956 - 1958

Contenuto

La categoria conserva documentazione relativa a: provvedimenti per l'agricoltura, servizio contributi agricoli, concessione di licenze di caccia e pesca, gestione del patrimonio boschivo, disciplina e vigilanza sulle attività agricole, commerciali, artigiane e industriali presenti sul territorio comunale, previdenza sociale, rilevazioni statistiche.

Numero unità archivistiche

4

Unità archivistiche

75

"Agricoltura - Industria - Commercio" (XI)

Estremi cronologici

1956

Contenuto

Circolari e corrispondenza con Ufficio provinciale del lavoro e della massima occupazione, Guardia di finanza di Brescia, Amministrazione provinciale, Ufficio tecnico erariale, Ente nazionale assistenza lavoratori, Istituto nazionale previdenza sociale, Prefettura, Camera di commercio industria e agricoltura, Associazione provinciale venditori ambulanti, Questura, Sezione provinciale dell'alimentazione, Corpo forestale dello stato, altri enti;

richiesta di informazioni su emigrante inoltrata al Consolato d'Italia a Charleroi;

denuncia di vendita di olio di semi;

elenco delle ditte esercenti attività commerciali, artigiane o industriali;

elenco degli operai di Caino che si sono prestati per spegnimento di incendio boschivo;

comunicazione di chiusura temporanea di esercizio pubblico;

dichiarazione di affittacamere;

elenco venditori ambulanti;

nota di trasmissione di licenza di pesca;

esposto di una cittadina relativo a contravvenzione alle norme di panificazione.

Segnatura definitiva

busta 12, fasc. 1

76

"Agricoltura - Industria - Commercio" (XI)

Estremi cronologici

1957

Contenuto

Circolari e corrispondenza con Camera di commercio industria e agricoltura, Associazione commercianti della provincia di Brescia, Associazione dei comuni bresciani, Sezione provinciale dell'alimentazione, Corpo forestale dello stato, Prefettura, Questura, Ufficio provinciale servizio contributi agricoli unificati, Amministrazione provinciale, Consorzio agrario provinciale, Cassa mutua provinciale di malattia per gli artigiani, Ufficio provinciale del lavoro e della massima occupazione, Ufficio di collocamento di Caino, altri enti;

rilevazione statistica delle licenze di commercio ed esercizi pubblici;
elenchi delle imprese artigiane iscritte nella lista elettorale artigiana;
domande di licenze commerciali;
verbali di contravvenzione forestale;
note di trasmissione di licenze di pesca, di licenze di macinazione;
ordinanza del sindaco per la disciplina della panificazione;
comunicazione di cessazione di attività artigiana;
avvisi per svolgimento della Festa degli alberi, per utilizzo e installazione di capanni di caccia;
appunti per un convegno sui danni del gelo e della brina;
dichiarazione di affittacamere;
prospetto dei danni provocati da avversità atmosferiche;
rilevazioni statistiche della consistenza del bestiame appartenente ad aziende esistenti nel territorio comunale;
verbale di assegnazione al taglio e stima di piante in località Pian di Bertone;
elenco dei negozi e delle imprese artigiane e industriali;
elenco nominativo dei venditori ambulanti e della Commissione comunale per la disciplina del commercio ambulante;
accertamento dei lavoratori dell'agricoltura al fine del pagamento dei contributi unificati: verbale della Commissione comunale per l'accertamento dei lavoratori dell'agricoltura, elenchi nominativi dei lavoratori agricoli e dei coltivatori diretti.

Segnatura definitiva

busta 12, fasc. 2

77

"Danni brine"

Estremi cronologici

1957

Contenuto

Provvidenze assistenziali a favore della popolazione e di aziende agricole colpite dalle eccezionali avversità atmosferiche verificatesi nella primavera e estate del 1957: Gazzetta ufficiale della Repubblica italiana 29 luglio 1957 n. 138, avviso del sindaco, richieste di indennizzo e dati sulle aziende danneggiate, corrispondenza con Ispettorato provinciale dell'agricoltura e delle foreste, Prefettura, Corpo forestale dello stato, Sezione provinciale dell'alimentazione, privati.

Segnatura definitiva

busta 12, fasc. 3

78

"Agricoltura - Industria - Commercio" (XI)

Estremi cronologici

1958

Contenuto

Circolari e corrispondenza con Ufficio provinciale servizio contributi agricoli unificati, Istituto nazionale previdenza sociale, Prefettura, Ispettorato del lavoro di Brescia, Camera di commercio industria e agricoltura, Ufficio provinciale del lavoro e della massima occupazione, Istituto nazionale delle assicurazioni, Corpo forestale dello stato, Amministrazione provinciale, Sindacato provinciale panificatori artigiani, Consorzio provinciale antigrandine, Ufficio provinciale del tesoro, altri enti, privati;
denunce di infortuni sul lavoro;
avvisi per taglio legna nei boschi comunali;
domande di licenze commerciali;
certificati di disoccupazione;
elenco artigiani iscritti alla Cassa mutua provinciale di malattia per gli artigiani;
elenco nominativo dei venditori ambulanti e della Commissione comunale per la disciplina del commercio ambulante;

ricorso contro diniego di assegni familiari;
incartamento relativo a ricorso alla Giunta provinciale amministrativa per diniego di licenza commerciale;
domanda di autorizzazione al taglio di piante;
verbale di assegnazione al taglio e stima di piante nei boschi comunali;
rilevazione statistica delle strutture turistiche e movimento dei forestieri;
rilevazione statistica della consistenza del bestiame appartenente ad aziende esistenti nel territorio comunale;
accertamento dei lavoratori dell'agricoltura al fine del pagamento dei contributi unificati: elenchi nominativi dei lavoratori agricoli e dei coltivatori diretti;
elenchi e schede nominative degli operai della Cartiera Comini Paolo spa di Caino assunti e licenziati .

Segnatura definitiva

busta 12, fasc. 4

XII - Stato civile, censimento, statistica

Tipologia del livello di descrizione

categoria

Estremi cronologici

1956 - 1958

Contenuto

La categoria conserva documentazione relativa a: tenuta dei registri di popolazione e di stato civile, statistica demografica, variazioni anagrafiche, denunce di nascita e di morte, immigrazioni e emigrazioni, richiesta e invio informazioni anagrafiche ad altri enti.

Numero unità archivistiche

10

Unità archivistiche

79

"Stato civile - Censimento - Statistica - Demografia" (XII)

Estremi cronologici

1956

Contenuto

Circolari e corrispondenza con Ministero del tesoro-Direzione generale delle pensioni di guerra, Istituto centrale di statistica, Ufficio provinciale del tesoro, Pretura unificata di Brescia, Istituto nazionale per l'assicurazione contro gli infortuni sul lavoro, Prefettura, Procura della repubblica, Commissariato generale onoranze caduti in guerra, comuni diversi, altri enti;

preventivo per la fornitura di materiale d'ufficio dalla ditta F. Apollonio & C. di Brescia;

atto di notorietà;

verbale di verifica ai registri di stato civile;

prospetti mensili del movimento della popolazione presente e residente;

registro del movimento della popolazione residente anni 1956-1958;

denunce di nascita e morte: certificati di assistenza al parto compilati dalla levatrice Maria Facchini, certificati di constatazione di morte compilati dall'ufficiale sanitario;

immigrazioni: prospetti dei nuclei familiari immigrati nel comune, dichiarazioni di eseguite cancellazioni dai registri di popolazione di altri comuni;

emigrazioni: prospetti dei nuclei familiari emigrati dal comune, attestazioni di iscrizioni anagrafiche.

Segnatura definitiva

busta 13, fasc. 1

80

"Denunce nascite e morti"

Estremi cronologici

1956

Contenuto

Certificati di assistenza al parto compilati dalla levatrice Maria Facchini;

certificati di constatazione di morte compilati dall'ufficiale sanitario.

Segnatura definitiva

busta 13, fasc. 2

81

"Immigrazioni"**Estremi cronologici**

1956

Contenuto

Prospetti dei nuclei familiari immigrati nel comune;
dichiarazioni di eseguite cancellazioni dai registri di popolazione di altri comuni.

Segnatura definitiva

busta 13, fasc. 3

82

"Emigrazioni"**Estremi cronologici**

1956

Contenuto

Prospetti dei nuclei familiari emigrati fuori comune;
attestazioni di iscrizioni anagrafiche.

Segnatura definitiva

busta 13, fasc. 4

83

"Stato civile - Censimento - Statistica - Demografia" (XII)**Estremi cronologici**

1957

Contenuto

Circolari e corrispondenza con Questura, Istituto nazionale previdenza sociale, Istituto centrale di statistica, Pretura unificata di Brescia, Amministrazione provinciale, Procura della repubblica, Prefettura, comuni diversi;
certificati;

verbale di verifica ai registri di stato civile;

prospetti mensili del movimento della popolazione presente e residente;

prospetti mensili e annuale dei dati demografici e sanitari;

denunce di distacco di nuclei dalle famiglie di origine;

bollettari delle segnalazioni di variazioni anagrafiche per l'ufficio elettorale comunale;

denunce di nascita e morte: certificati di assistenza al parto compilati dalla levatrice Maria Facchini, certificati di constatazione di morte compilati dall'ufficiale sanitario, estratti dai registri degli atti di nascita e morte di altri comuni;

immigrazioni: prospetti dei nuclei familiari immigrati nel comune;

emigrazioni: prospetti dei nuclei familiari emigrati dal comune.

Segnatura definitiva

busta 13, fasc. 5

"Denunce nascite e morti"**Estremi cronologici**

1957

Contenuto

Certificati di assistenza al parto compilati dalla levatrice Maria Facchini;
certificati di constatazione di morte compilati dall'ufficiale sanitario;
estratti dai registri degli atti di nascita e morte di altri comuni.

Segnatura definitiva

busta 13, fasc. 6

85

"Immigrazioni"**Estremi cronologici**

1957

Contenuto

Prospetti dei nuclei familiari immigrati nel comune.

Segnatura definitiva

busta 13, fasc. 7

86

"Emigrazioni"**Estremi cronologici**

1957

Contenuto

Prospetti dei nuclei familiari emigrati fuori comune.

Segnatura definitiva

busta 13, fasc. 8

87

"Stato civile - Censimento - Statistica - Demografia" (XII)**Estremi cronologici**

1958

Contenuto

Circolari e corrispondenza con Procura della repubblica, Prefettura, Istituto centrale di statistica, Pretura unificata di Brescia, Ispettorato provinciale dell'alimentazione, Istituto Giannina Gaslini di Genova Quarto, Tribunale di Brescia, Ufficio del medico provinciale, Parrocchia di S. Zenone di Caino, comuni diversi;
verbale di ispezione al registro di popolazione;
dichiarazione di cambiamento di capofamiglia;
denuncia di trasferimento di abitazione;
istanza di rilascio di copia integrale di atto di nascita;

denunce di distacco di nuclei dalle famiglie di origine;
certificati;
registro del movimento della popolazione residente;
immigrazioni e emigrazioni: prospetti dei nuclei familiari immigrati ed emigrati dal comune;
prospetti mensili del movimento della popolazione presente e residente;
prospetti mensili e annuale dei dati demografici e sanitari.

Segnatura definitiva

busta 13, fasc. 9

88

"Emigrazioni e immigrazioni"

Estremi cronologici

1958

Contenuto

prospetti dei nuclei familiari immigrati ed emigrati dal comune;
prospetti mensili del movimento della popolazione presente e residente;

Segnatura definitiva

busta 13, fasc. 10

XV - Sicurezza pubblica

Tipologia del livello di descrizione

categoria

Estremi cronologici

1956 - 1958

Contenuto

La categoria conserva documentazione relativa a: servizio di pronto soccorso, prevenzione incendi, sparo mine, licenze per distributori di carburanti e vendita bombole di gas, vendita alcolici, concessione di licenze politiche, provvedimenti per pregiudicati, carte d'identità.

Numero unità archivistiche

3

Unità archivistiche

89

"Pubblica sicurezza" (XV)

Estremi cronologici

1956

Contenuto

Circolari e corrispondenza con Prefettura, Questura di Brescia, Questura di Milano, 16° Corpo vigili del fuoco di Brescia, Ispettorato del lavoro di Brescia;

fogli di via obbligatori;

domanda di licenza per installazione di distributore di carburante con disegno allegato (1);

prescrizioni per la Cartiera G.B. Comini di Caino;

rilevazione servizio di pronto soccorso in caso di pubblica calamità.

(1) "Soc a r.l. Alfa Petroli Bergamo - Installazione di distributore di carburanti in gestione ai f.lli Piscini Giuseppe e Angelo di Santo in località Miramonti-Pratilunghi - Comune di Caino - Strada del Caffaro", estratto di mappa, planimetria, prospetto e sezione, mm 300x1180, scala 1:2000, 1:200, 1:100.

Segnatura definitiva

busta 14, fasc. 1

90

"Pubblica sicurezza" (XV)

Estremi cronologici

1957

Contenuto

Circolari e corrispondenza con 16° Corpo vigili del fuoco di Brescia, Prefettura, Questura di Brescia, Intendenza di finanza, Procura della repubblica, Associazione nazionale per il controllo della combustione, Ufficio del genio civile, Pretura di Brescia, Ufficio imposte di consumo di Caino;

rilevazione servizio di pronto soccorso in caso di disastri tellurici o di altra natura;

elenco dei titolari di licenze politiche da rinnovare;

istanze e prese d'atto di dichiarazioni di vendita vino ricavato da fondi propri;

domande e autorizzazioni per lo sparo di mine;
prescrizioni per l'albergo Miramonti a seguito di incendio.

Segnatura definitiva

busta 14, fasc. 2

91

"Pubblica sicurezza" (XV)

Estremi cronologici

1958

Contenuto

Circolari e corrispondenza con Prefettura, Questura, 16° Corpo vigili del fuoco di Brescia, Intendenza di finanza, Pretura di Milano, Ufficio del genio civile, Sindacato provinciale pubblici esercizi bresciani, Associazione nazionale per il controllo della combustione;

domande di autorizzazione per installazione di giostre;

elenco dei titolari di licenze politiche da rinnovare;

denuncia di smarrimento di patente di guida;

verbale di distruzione di stampati per carte d'identità;

istanze e prese d'atto di dichiarazioni di vendita vino ricavato da fondi propri;

domanda di rilascio carta d'identità;

domande e autorizzazioni per lo sparo di mine;

domanda di autorizzazione per la vendita di bombole di gas;

rinnovo di agibilità al cinema parrocchiale: relazione di sopralluogo, verbale della Commissione provinciale di vigilanza sui locali di pubblico spettacolo.

Segnatura definitiva

busta 14, fasc. 3

Serie particolari

Tipologia del livello di descrizione
sezione

Estremi cronologici
1956 - 1962

Consistenza archivistica
6 buste, 4 registri

Contenuto
In archivio sono conservate in modo distinto le serie delle Deliberazioni e dei Bilanci e conti.

Deliberazioni

Tipologia del livello di descrizione
serie

Estremi cronologici
1956 - 1962

Consistenza archivistica
4 registri

Contenuto
La serie conserva i registri dei verbali di deliberazione del commissario prefettizio, del Consiglio comunale e della Giunta municipale.

Numero unità archivistiche
4

Unità archivistiche

92

"Delibere Commissario Prefettizio dal n. 1 al n. 62 e Consiglio Comunale dall'anno 1956 al n. 35 anno 1959"

Estremi cronologici
1956 aprile 7 - 1959 agosto 29

Contenuto
Registro dei verbali di deliberazione del commissario prefettizio (7 aprile 1956 - 17 novembre 1956) e del Consiglio comunale (18 novembre 1956 - 29 agosto 1959).

Segnatura definitiva
reg. 1

93

"Registro degli originali delle deliberazioni - Giunta comunale"Deliberazioni Giunta municipale

Estremi cronologici
1956 novembre 23 - 1958 luglio 29

Contenuto
Registro dei verbali di deliberazione della Giunta municipale.

Segnatura definitiva
reg. 2

Deliberazioni Giunta municipale

Estremi cronologici

1958 agosto 21 - 1961 dicembre 29

Contenuto

Registro dei verbali di deliberazione della Giunta municipale.

Segnatura definitiva

reg. 3

95

"Consiglio comunale 15.11.59 - 30.12.62"

Estremi cronologici

1959 novembre 15 - 1962 dicembre 30

Contenuto

Registro dei verbali di deliberazione del Consiglio comunale.

Bilanci e conti

Tipologia del livello di descrizione
serie

Estremi cronologici
1956 - 1958

Consistenza archivistica
6 buste

Contenuto
Nella serie sono conservati i mastri della contabilità, i bilanci preventivi e i conti consuntivi, gli atti relativi alla loro formazione.

Numero unità archivistiche
6

Unità archivistiche

96

Bilanci e conti

Estremi cronologici
1956

Contenuto
Giornale e mastro della contabilità;
bilancio preventivo con approvazione della Giunta provinciale amministrativa;
conto consuntivo con approvazione del Consiglio di Prefettura
verbali di verifica della cassa comunale,
verbali di deliberazione del Consiglio comunale;
statistica finanziaria;
ruolo unificato delle imposte e tasse comunali;
prospetti retribuzioni personale dipendente;
bollettari.

Segnatura definitiva
busta 1, fasc. 1

97

Bilanci e conti

Estremi cronologici
1956

Contenuto
Mandati di pagamento con allegati;
reversali di cassa.

Segnatura definitiva
busta 2, fasc. 1

Bilanci e conti**Estremi cronologici**

1957

Contenuto

Giornale e mastro della contabilità;
bilancio preventivo;
riassunto del bilancio preventivo;
conto consuntivo;
verbali di verifica della cassa comunale;
verbali di deliberazione della Giunta e del Consiglio comunale;
questionario sulla situazione economica dell'ente;
prospetti dei mutui e della situazione debitoria del comune;
tabella tredicesima mensilità personale dipendente;
accertamenti sulla situazione economico-finanziaria del comune;
circolari della Prefettura;
bollettari.

Segnatura definitiva

busta 3, fasc. 1

99

Bilanci e conti**Estremi cronologici**

1957

Contenuto

Mandati di pagamento con allegati;
reversali di cassa.

Segnatura definitiva

busta 4, fasc. 1

100

Bilanci e conti**Estremi cronologici**

1958

Contenuto

Giornale e mastro della contabilità;
bilancio preventivo con approvazione della Giunta provinciale amministrativa;
riassunto del bilancio preventivo;
conto consuntivo con approvazione del Consiglio di Prefettura;
riassunto del conto consuntivo;
verbali di verifica della cassa comunale;
verbali di deliberazione della Giunta e del Consiglio comunale;
questionario sulla situazione economica dell'ente;
prospetto dei mutui in corso;
circolari e corrispondenza con la Prefettura;
registro cassa economato;

registro entrata e uscita delle anticipazioni, rimborsi e pagamenti;
bollettari.

Segnatura definitiva

busta 5, fasc. 1

101

Bilanci e conti

Estremi cronologici

1958

Contenuto

Mandati di pagamento con allegati.

Segnatura definitiva

busta 6, fasc. 1



Sistema Archivistico di Valle Trompia

Complesso conventuale S.Maria degli angeli
via San Francesco d'Assisi - 25063 Gardone V.T. (BS)
tel. 030-8337490 ufficio coordinamento int. 492
e-mail: archivi@cm.valletrompia.it
sito: <http://cultura.valletrompia.it>

Cooperativa A.R.C.A.
Ambiente Ricerca Cultura Arte
Gardone Val Trompia, Bs.
via XX Settembre, 11
tel. 030.8911581
fax 030.5100309
e-mail: archivi@cooperativaarca.it
sito: www.cooperativaarca.it